



2021

12

December

Vol.565

ゆあさ





お祭り

ゆあさ
こども園

CONTENTS

広報 PUBLIC INFORMATION OF YUASA
ゆあさ

12月号
VOL.565

- P2 ……運動会フォトレポート
- P6 ……町の話
- P8 ……湯浅町PRキャラクターコンテストデザイン表彰作品が決定しました！
- P9 ……12月は障害者週間～障がいを理由とする差別をなくしともに生きる地域を目指す～
- P12 ……住民生活課税務係からのお知らせ
- P16 ……地域包括支援センターだより
- P19 ……町長メッセージ／湯浅えき蔵図書館さてみて！

がバ湯小全員で心を燃やせ運動会



運動会

湯浅
小学校





ゆあさ

将西祭り

YUASA HISHIHO FESTIVAL



JAPAN HERITAGE

日本遺産

2021
10/30 SAT

2021
10/31 SUN

10月30、31日の2日間、ゆあさ醬祭りを開催しました。醬油醸造の町である湯浅町の文化に触れる2日間となりました。各イベントへ多数のご参加をいただきましたありがとうございました！

醤油づくり体験

料理教室

演芸大会





創作講談

講談師 旭堂南左衛門氏



料理研究家 土井善晴氏



講演会



湯浅中学校
吹奏楽部演奏



ジュニア
コーラス



作品展示



湯浅町障がい者芸術文化祭を開催しました

11月7日㊿、総合センターにおいて、障がい者芸術文化祭を開催しました。

元オリンピックランナーでタレントの松野^{まつの}明美^{あけみ}氏を講師にお招きして「いちばんじゃなくて、いいんだね～生まれてきてくれて、ありがとう～」と題し、ご講演いただきました。



人命救助に貢献した町民へ 感謝状を贈呈

10月24日に町内で発生した水難事故において、適切な救助を行い人命救助に貢献したとして^{とちの}羽野^{のぼる}登^{とぎ}氏、^{たかのり}土岐^{隆則}氏の2名へ湯浅広川消防組合より感謝状が贈呈されました。



(中央左) 土岐 隆則氏 (中央右) 羽野 登氏

第11回くらしき吉備真備杯こども棋聖戦 和歌山大会 町内小学生が^{ダブル}W優勝

第11回くらしき吉備真備杯こども棋聖戦和歌山県大会において低学年の部 ^{ふじもと}藤本 ^{じょういちろう}丈一郎さん、高学年の部 ^{くどく}久徳 ^{いつき}一喜さんがそれぞれ優勝されました。

12月18日㊿に行われる全国大会でも力を発揮し、活躍されるよう応援しています！



低学年の部 優勝
藤本 丈一郎さん

高学年の部 優勝
久徳 一喜さん

#エモい町 湯浅・広川インスタグラム フォトコンテスト 開催中!

湯浅町、広川町、JR西日本の共同開催で、インスタグラムフォトコンテストを開催しています。たくさんのご応募をお待ちしています!

【応募方法】

- 1 インスタグラム公式アカウント「湯浅広川えきからワクワク検討委員会」をフォローする。
- 2 「#エモい町湯浅広川」、「#特急くろしお2021」のハッシュタグを両方つけて、インスタグラムに写真を投稿する。
詳細はホームページに掲載していますのでご確認ください。



Instagramアカウント▲



湯浅町ホームページ▲



使って応援!ゆあさクーポン ぜひご利用ください!

11月中旬より順次発送を行いました「ゆあさクーポン」はお手元に届きましたか?

ゆあさクーポンの使用期限は令和4年2月28日(月)までです。使い忘れのないようご注意ください。

同封されているアンケートへのご協力もよろしくお祈いします。



このポスターが
目印です



使用可能店舗一覧
(湯浅町ホームページ)

湯浅小学校 津波避難訓練を実施しました

11月4日(木)、湯浅小学校全校児童による津波避難訓練を実施しました。

大地震と津波の発生を想定し行われた訓練では、湯浅小学校から湯浅町役場までの避難経路を約17分で避難することができました。



第69回二科会写真部展 全国知事会賞を受賞

第69回二科会写真部展単写真部門において、おおはし かんじ大橋 寛治氏が全国知事会賞を受賞されました。湯浅駅前の幻想的な風景を写した受賞作品は、湯浅えき蔵3階地域交流センター入口横でご鑑賞いただけます。



湯浅町PRキャラクター コンテストデザイン表彰作品が 決定しました!

問 ふるさと振興課商工観光係 ☎64-1112

町長賞



まるやま かずや
丸山 和也 様

教育長賞



きた はるく
喜寿 悠矩 様

奨励賞



なかみち みゆ
中道 美結 様

特賞



せき まなか
関 真芳 様

奨励賞



むらた ゆうか
村田 結香 様

今夏に募集しました、湯浅町PRキャラクターコンテストにおいて、600を超える作品のご応募をいただきました。ご応募いただき誠にありがとうございます。

多数の応募作品の中から、特賞が選ばれました。特賞に選ばれた作品はキャラクターをイラスト化し、また着ぐるみ化も行っていきます。

その他の作品も力作ぞろいで、各賞に選ばれました。

表彰作品は次のとおりになります。



障がい^{しょうがい}を理由^{りゆう}とする差別^{さべつ}をなくし ともに生きる地域^{ちいき}を目指す

1975年^{ねん}12月^{がつ}9日^かに国連^{こくれん}で、「障害者^{しょうがいしゃ}の権利宣言^{けんりせんげん}」が採択^{さいたく}され、この日^ひに合わせ、障害者^{しょうがいしゃ}基本法^{きほんほう}では12月^{がつ}3日^かから9日^かまでを「障害者週間^{しょうがいしゃしゅうかん}」と定めて^{さだ}ています。

合理的^{ごうりてき}配慮^{はいりよ}の提供^{ていきょう}を民間事業主^{みんかんじぎょうぬし}に義務^{ぎむづ}付ける改正^{かいせい}障害者差別^{しょうがいしゃさべつ}解消法^{かいしょうほう}が、令和^{れいわ}3年^{ねん}5月^{がつ}に成立^{せいりつ}しました。

これまで、合理的^{ごうりてき}配慮^{はいりよ}の義務^{ぎむづ}付けは国^{くに}、県^{けん}、市町村^{しちようそん}のみで、民間事業者^{みんかんじぎょうしゃ}には努力^{どりよく}義務^{ぎむ}となっていました^が、今回の改正^{こんかい}で民間事業者^{みんかんじぎょうしゃ}にも義務^{ぎむ}として配慮^{はいりよ}提供^{ていきょう}が求め^{もと}られることとなります。



障がいのある人は、生活する中で「動きづらい」「伝えづらい」「聞きとりづらい」「読みづらい」「見えづら

い」などと感じることがあります。そのような場面で、障がいのある人から支援が必要という意思が伝えられたときに、「負担が重すぎない範囲」で支援や対応をすることを合理的配慮といえます。

障がいの種類や程度は人によって様々であり、さら

に場面や状況によって、求められる対応の内容は異なります。

 合理的配慮とは

 差別について



このような場合は差別にあたります。

例

- ・ イベントなどへの出席を拒否する
- ・ 障がいを理由に、支援がないにも関わらず介助者の同行を拒否したりする
- ・ 本人を無視して介助者だけに話しかける

合理的配慮の例



障がいのある人と外出する

▼あらかじめ、どのような支援や配慮が必要か確認する。移動時間は長すぎないか、道中に多目的トイレはあるか、目的地はバリアフリーに対応しているか（どの程度対応しているか）、健康面で配慮すべきことなどを確認する。

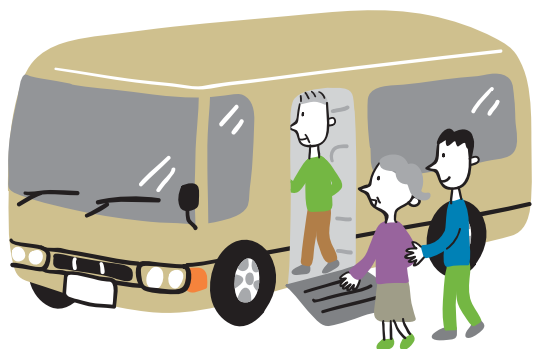

災害時、避難場所で落ち着きがなくなったり、パニック状態になっている人がいる

▼非常時に、どうすればいいかわからなくなったりときや、人がたくさんいる場所でパニックを起こす人がいます。広い部屋へ案内したり、一時的に外に連れ出してあげるなど、落着ける環境を探しましょう。



電車やバスなどの交通機関で、ヘルプマークをつけた人が立っている

▼「何かお手伝いをお願いしますか？」と声をかける。座席を譲ったり優先的に案内する。



ヘルプマークとは

義足や人工関節を使用している人、内部障がいや難病の人、または妊娠初期の人など、外見から分からなくても援助や配慮を必要としている人が、周囲の人に配慮を必要としていることを知らせるためのマークです。湯浅町では希望する方に無料で配布しています。

「過度に負担にならない範囲」について

支援する際に、障がいのある人と支援する人の双方にとって、過度な負担がないことが大切です。何らかの理由（お金がかかりすぎる、物理的に難しいなど）が必要とされている支援を行うことが難しい場合は、その理由を説明し理解してもらえらるよう努めましょう。双方ができること、できないことを伝え合い、適切な方法を考えることが合理的配慮です。



過度に負担にならない範囲での支援の例



来訪者より身体障がい者用の駐車場に停めたいと申し出があったが施設にはない

▼臨時でカラーコーンなどで駐車スペースを作る。スペースを設けることが難しければ、事情を説明し施設から一番近く行き来しやすい駐車スペースを案内する。屋外を移動する際は誘導する。



施設にスロープをつけて欲しいと申し出があった

▼すぐに設置することが難しい状況であれば、そのことを説明し、段差がある場所では代わりに簡易スロープを使う。または職員による補助を申し出る。

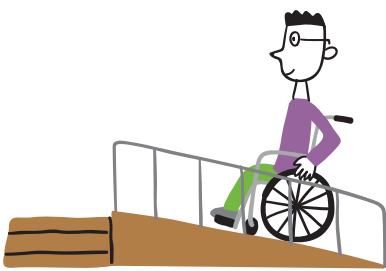

※国の法律等の固有名詞や湯浅町の過去の計画を除き、「障がい」と表記しています。そのため、「障がい」と「障害」の二つの表記が併存しています。

問い合わせ先

福祉課福祉係 (10・11番窓口) ☎64-1120

住民生活課税務係

からのお知らせ



(1・2番窓口) ☎64・1106

1 従業員の町県民税は、特別徴収が義務付けられています！

従業員に給与等の支払いがある事業主は、令和4年1月31日(月)までに「給与支払報告書」を各市町村に提出してください。

◆町県民税の特別徴収とは？

事業者(給与支払者)が、所得税の源泉徴収と同様に町県民税の納税義務者である給与所得者に代わって、毎月従業員(給与所得者)に支払う給与から町県民税(町県民税+県民税)を徴収(天引き)し、納入していただく制度が地方税法で義務付けられています。

特別徴収ができない理由に当てはまらない場合を除き、住民税の特別徴収を実施しています。

「特別徴収のやり方が分からない」「手続きが難しそうだから特別徴収の事務ができない」等の理由は、特別徴収が出来ない理由に当てはまりません。

◆「従業員(給与所得者)の所得税は給与から源泉徴収しているけれど、町県民税は徴収していない。」ということはありませんか？

和歌山県及び県内全30市町村は、平成30年度から原則として全ての事業者を特別徴収義務者に指定し、個人住民税の特別徴収を徹底しています。

町県民税の特別徴収の方法による納税のしくみは次のとおりです。

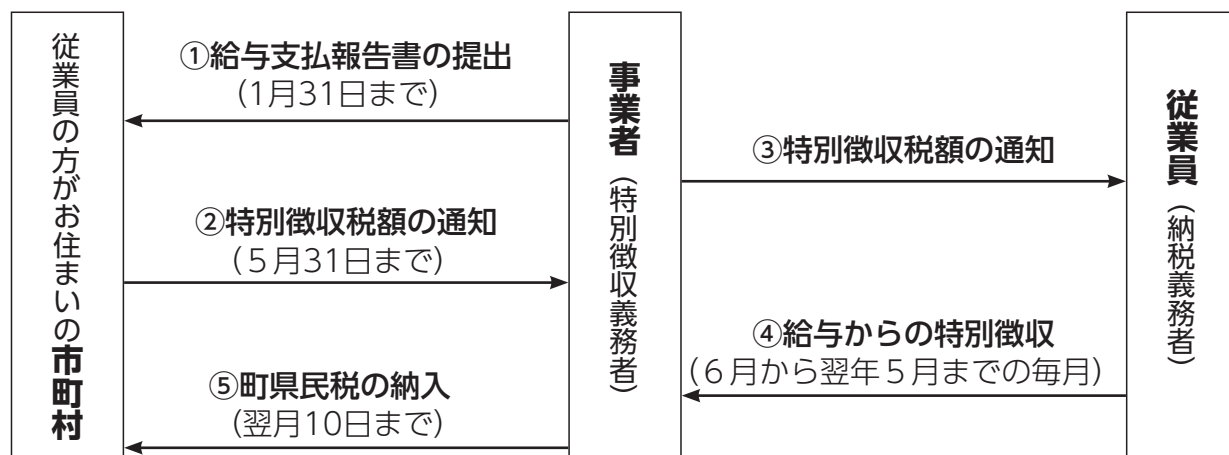

給与支払報告書や特別徴収新規届出書等で特別徴収を行うこととなった事業者(特別徴収義務者)へ、毎年5月に「特別徴収税額決定通知書」を送付します。

その税額を毎月給与から天引きし、翌月の10日までに、同封している納付書を使って合計額を各従業員の住所地の市町村へ納入していただきます。

新たに特別徴収を行う従業員が増えた、特別徴収していた従業員が退職した等の理由で、特別徴収税額に変更があれば、事業主(特別徴収義務者)の方から、従業員の住所地の市区町村へ届出が必要です。



2 土地・家屋等の固定資産税の課税は毎年1月1日時点の状況に応じて課税されます！

土地と家屋について、次のとおり変更がある場合は税務係までお知らせください。また、令和4年1月2日以降に用途や名義を変更した場合は、令和5年度以降の固定資産税に反映されます。

◆土地の用途変更など

住宅の敷地には特例として、税負担を軽減する制度があります。事務所・店舗を改装し住宅として使用する場合や住宅を住宅以外の用途に使用する場合には、あらかじめお知らせください。

◆家屋の新増築、取り壊しなど

家屋の新築・増築・改築や取り壊しなどを行った場合はお知らせください。新築住宅が長期優良住宅の場合は、別途申請が必要となります。

耐震やバリアフリー、省エネのための改修工事を行った場合も、一定の要件を満たしていれば、申告により固定資産税が減額される場合があります。

3 償却資産（事業用資産）の申告について

◆償却資産とは？

1月1日現在で、会社や個人が事業のために所有している構築物、機械、車両、船舶、器具・備品などの資産です。（ただし、土地や家屋、自動車を除きます。）

償却資産の対象となるもの（例）

| | | | | | |
|-----|-----------------------------------|------------|--------------------------------------|----|------------------------------------|
| 飲食店 | 厨房設備 レジスター カラオケセット 冷蔵庫など | 美容業 理容業 | 理・美容椅子 洗面設備 タオル蒸し器 サインポールなど | 農業 | ビニールハウス 電動機 スプリンクラー 選果機など |
| | 小売店 | | 商品陳列ケース 冷蔵庫 自動販売機 冷蔵ストッカーなど | | 医院 |

※太陽光発電設備を所有している下記の方についても申告してください。

①個人（住宅用）として10kW以上の太陽光発電設備を設置し、売電されている方。

②個人（事業用）または法人として太陽光発電設備を所有している方。

※上記は一例です。業種により他にも償却資産があります。

◆償却資産の所有者には、地方税法第383条（固定資産の申告）により毎年申告する義務があります！

（※前回の申告から内容が変わっていない方も申告しなければなりません。）

償却資産の所有者が亡くなられ相続等で事業を引き継いでいる場合や廃業された場合もその旨の申告が必要となります。

令和4年度分は、令和4年1月31日①までに申告してください。申告書が届かない人は、申告書一式をお送りしますので、税務係までご連絡ください。

また、法令等で定める特例の認可を受けている場合は、申告書と併せてその旨を証明する書類を添付して申告してください。

4 町税の納め忘れはごさいませんか？

納期限までに税金を納付しないと、本来納めるべき税金のほかに延滞金を納付しなければなりません。滞納を放置されますと、法令に基づき滞納者の意思に関わりなく、強制的に財産の差押えや公売などの滞納処分を受けることになります。

口座振替を利用すれば、納期限に登録いただいた口座から自動的に引き落としされます。ぜひご利用ください。



① 国税庁ホームページから確定申告 (e-Tax)

所得税・消費税・贈与税の申告書は、国税庁ホームページの「確定申告書等作成コーナー」から作成できますので、是非ご利用ください。

これまでパソコンで「確定申告書等作成コーナー」を利用して、所得税の申告書を作成し送信する際には、ICカードリーダーが必要でしたが、令和4年1月からは、パソコンの画面に表示される二次元バーコードを対応スマートフォンで読み取ることで、ICカードリーダーがなくてもe-Tax送信が可能となります。

また、給与収入がある方や年金収入、副業等の雑所得がある方、特定口座での株式等の譲渡所得等を申告される方などは、スマートフォン・タブレットに最適化したデザインの画面で所得税の申告書を作成いただけます。

是非スマートフォンで、e-Taxをご利用ください。



② 所得税の確定申告でe-Taxをご利用いただくメリット

- 税務署に行かずに自宅から申告できます。
- 生命保険料控除証明書等は、その記載内容を入力して送信することにより、提出又は提示を省略することができます。
※法定申告期限から5年間、税務署から書類の提出又は提示を求められることがあります。
- 自宅や税理士事務所からe-Taxで提出された還付申告は3週間程度で処理しています。
※1月・2月に提出された場合は、2～3週間程度で処理しています。
- 確定申告期間中は、24時間いつでも利用可能です。
※メンテナンス時間を除きます。



③ マイナポータルを活用して所得税の確定申告を簡単・便利に

令和3年1月から、マイナポータルを活用して、控除証明書等の必要書類のデータを一括取得し、所得税申告書へ自動入力することが可能となりました。令和4年1月からは「ふるさと納税」や「地震保険料控除証明書」、2月上旬からは「医療費（令和3年分については、令和3年9月から12月分）」のデータが新たに取得可能となります。

ご利用に当たっては、マイナンバーカードの取得とマイナポータルの利用者登録が必要です。

是非マイナンバーカードを取得し、ご利用ください。

詳細については、国税庁ホームページ「[マイナポータル連携特設ページ](https://www.nta.go.jp/taxes/tetsuzuki/mynumberinfo/mynapo.htm)」

(<https://www.nta.go.jp/taxes/tetsuzuki/mynumberinfo/mynapo.htm>) をご覧ください。

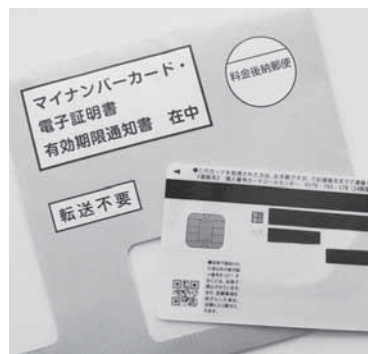

国民健康保険にご加入のみなさまへ 交通事故などにあつた場合は 届出が必要です



お問合せ先▶健康推進課国保年金係（8番窓口） ☎ 65-3008

交通事故など第三者（他人）が原因のケガや病気で医療機関を受診したとき、その医療費の一部は国民健康保険が一時的に立て替えて、後から加害者に請求します。

その際に、加害者本人や加入している保険会社の情報が必要となるため、交通事故などにあつた場合は、速やかに届出をお願いします。

こんな場合も届出が必要です！

●自転車事故でケガをした



●飲食店での食中毒になつた



●他人のペット(犬など)に噛まれてケガをした



[その他の第三者行為] ●スキー・スノボでの接触事故 ●他人の落下物にあつた など

有田市・湯浅町・広川町・有田川町合同

ゲートキーパー養成講座



守りたい大切ないのち
～私たちにできること～

ゲートキーパーとは？

自分自身や大切な人のこころの不調に気づき、その後適切に対処することができるよう支援していく人のことです。

◆日時：令和4年**1月21日**（金）13：30～15：00（受付13：15～）

◆場所：金屋文化保健センター 2階文化ホール（有田川町金屋7番地）

◆講師：森崎 ^{もりさき} 雅好 ^{まさよし} 先生

◆参加費：無料

◆定員：**60名程度（要申込）**

※定員オーバーになれば受講歴が無い方を優先します

◆申込方法：窓口または電話でお申込みください

講師紹介

- ・高野山大学准教授
- ・臨床心理士
- ・高野山真言宗僧侶
- ・公認心理士
- ・スピリチュアルケア師
- ・認定臨床宗教師



※今後の新型コロナウイルス感染症の状況により、役場に会場を設けての実施または中止になることもあります。

申込み受付期間：**12月6日**（月）～**12月28日**（火）

☎ 健康推進課保健子ども係（9番窓口） ☎ 65-3008

地域包括支援センターだより

問 地域包括支援センター
(14番窓口)
☎64-1120

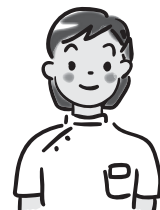

在宅医療の相談には “有田医師会在宅医療サポートセンター”をご活用ください

有田医師会在宅医療サポートセンターは、地域住民の皆さまが住み慣れたご自宅や地域で、自分らしく安心して医療と介護のサービスを受けていただけるよう、設置しています。

有田医師会在宅医療サポートセンターとは？

「最期を家で迎えたい」「大切な家族を家で見てあげたい」そんな在宅での療養を希望されながら、かかりつけ医がおられない方や、病状が悪化したり、高齢により外来通院が困難になった方々に医師を紹介するなど、在宅医療に関する地域の情報をお届けしています。

有田医師会在宅医療サポートセンターの活動内容

相談支援

- 訪問診療が可能な医師を探している
- 訪問歯科診療が可能な歯科医師を探している
- 訪問指導が可能な薬剤師を探している
- 在宅医療に関する様々な情報の提供

住民への啓発

- 住民を対象にした講演会の開催
- 各種のイベントにおける在宅医療の啓発
- 関係機関へのサポートセンターだよりの送付

もしもノートについて

有田医師会在宅医療サポートセンターでは自分に「もしものことがあった時どうしてほしいか」ということを元気なときから書き記しておく“もしものためのノート”を作成しています。

笑って話ができる元気なうちに、最期の選択で辛い思いをしたり、させたりしないようにご自分で意思決定し、伝えておくためのノートです。

町民向けにもしもノートを活用するための講演会も実施しています。



問 有田医師会在宅医療サポートセンター ☎090-6970-6303 fax (0737) 63-6309

あなたも私もみんなステキ

～ともに考えましょうみんなの人権～

人権尊重委員会
人権推進課
(総合センター)

☎64-1126
jinsui@town.yuasa.lg.jp

12月10日は『世界人権デー』です!

1948年12月10日、基本的人権及び自由を尊重し確保するために、世界の全ての人々と全ての国々とは達成すべき共通の基準として、国連において「世界人権宣言」が採択されました。その後国連は、世界人権宣言の採択を記念して、12月10日を「人権デー (Human Rights Day)」と決めました。

わが国では、法務省及び全国人権擁護委員連合会が、世界人権宣言採択の翌年から「人権デー」を最終日とする1週間(12月4日～12月10日)を「人権週間」と定め、人権尊重思想の普及、高揚のために様々な啓発活動を行っており、今年で73回目を迎えます。

しかし、いまなお子どもや女性、障がいのある人、高齢者、同和問題など、多くの人々に対する人権侵害が存在しています。また近年、LGBTQやインターネット上における人権など、時代に応じた様々な人権問題が提起されています。

さらに、新型コロナウイルス感染症の拡大に

伴って、感染者やその家族、特定の業種に従事する方々に対する新たな人権侵害が報告されています。

いかなる場合であっても、誤解や偏見に基づく差別やいじめは許されません。

差別やいじめを見つけた時に、はっきりと「差別・いじめはいけないことだ」と言えるように、そして私たちの町を住みよくするために、一人一人が人権尊重に対する理解を深めていきましょう。



第73回人権週間 12月4日(土)～10日(金)

「誰か」のことじゃない。

世界中の全ての人々はみんな同じ人権を持つ、かけがえのない存在です。それぞれの個性や生き方の違いを大切にして、全ての人々の人権が尊重される豊かな社会をつくりましょう。

◆困りごと、心配ごとでお悩みの方は、下記の人権相談窓口までお気軽にご相談ください。
相談は無料で、秘密は守られます。

○受付時間 月曜日～金曜日(12月29日～1月3日・休日を除く) 8:30～17:15

○面談による相談窓口

- ・和歌山地方法務局人権擁護課……………☎073-422-5131
- ・湯浅町総合センター……………☎63-4152 もしくは ☎64-1126

○電話による相談窓口

- ・みんなの人権110番……………☎0570-003-110
- ・子どもの人権110番……………☎0120-007-110
- ・女性の人権ホットライン……………☎0570-070-810

後期高齢者医療制度に加入されているみなさまへ

問合せ先

和歌山県後期高齢者医療広域連合

和歌山市吹上2丁目1番22号 日赤会館9階 ☎073-428-6688

健康診査は受けられましたか？

健康診査は令和4年2月末日まで受けることができます。

受診券をお持ちの方で、まだ健康診査を受けていない方は、この機会に是非ご自身の健康状態をチェックしましょう。

健康診査

■対象者

75歳以上の方。65歳以上75歳未満で一定の障害があり広域連合の認定を受けられた方

■検査項目

問診、計測、診察、脂質、肝機能、尿、腎機能、代謝系

■実施場所

受診券に同封の実施医療機関一覧に記載されている医療機関

■費用

無料

歯科健康診査

※対象の方には5月末に受診券等を発送しています。

■対象者

令和3年3月末で75歳、80歳、85歳の方と90歳以上の方

■検査項目

問診、口腔内検査、口腔機能検査

■実施場所

受診券に同封の実施医療機関一覧に記載されている医療機関

■費用

無料

※受診券等の紛失やご不明な点があれば、上記までお問い合わせください。

ジェネリック医薬品使用促進のお知らせを送付しています

11月下旬から12月上旬にかけ、ジェネリック医薬品を使用した場合、1ヶ月の自己負担額が200円以上軽減される可能性がある方を対象としています。

患者負担の軽減や医療保険財政の改善のため、ジェネリック医薬品の使用をご検討ください。

※ジェネリック医薬品への切り替えを強制するものではありません。

※お薬によっては、ジェネリック医薬品への切り替えができない場合もあります。

かかりつけの医師又は薬剤師にご相談ください。

— 町長メッセージ —
町民の皆様へ

10月30日から11月21日の約1ヶ月に渡り、第36回国民文化祭と第21回全国障害者芸術・文化祭が和歌山県で開催され、県内各地で様々なイベントが行われました。

湯浅町でも、10月30日・31日にゆあさ醬祭り、11月7日には湯浅町障がい者芸術文化祭を開催しました。各会場で密の状態にならないよう事前申込み制とするなど感染症対策にも配慮しました。著名な方々を講師にお迎えした講演会をはじめとした各イベントでは、会場の雰囲気も感じながら皆さん楽しんでいただきました。

コロナ禍において、約2年間、様々なイベントが中止となってきましたが、今回を契機に、感染症対策の徹底を図り開催してまいります。

さて、現在工事を進めています湯浅駅前の「お

ちゃと公園」が間もなく完成します。まちの活性化と賑わいを取り戻すために取り組んできた湯浅えき蔵をはじめとした湯浅駅周辺整備事業も、この公園の完成をもって一段落となります。まちの玄関口である駅前周辺を町民の皆さんに改めてお披露目するイベントを計画しています。詳細は改めてお知らせしますが、このイベントを通じて駅前周辺が、町民の皆さんにとっての新たな憩いの場となることを願っています。

(令和3年11月24日)

湯浅町長 上山章善



湯浅えき蔵 図書館

YUASA EKIURA

LIBRARY

きてみて!

利用案内

■開館時間：9：00～21：00

■休館日：毎月月末の金曜日、年末年始

■お問合せ：湯浅町立図書館 ☎62-2280



児童書
一般書

新着図書のご案内



ディープフェイク

ニーナ・シック/日経ナショナルジオグラフィック社

誤情報やニセ情報を流す目的で作られた合成メディア「ディープフェイク」は、民主主義と個人の自由を脅かす新たな武器となる！国際的な政治とテクノロジーに関するアドバイザーとして活躍する著者による、未来への鋭い警告。

スカーフ、ストール、マフラーの巻き方

秀和システム



いつもの服も、スカーフ、ストール、マフラーをきれいに結ぶだけでマンネリから脱却できる。アレンジ含めて78の巻き方を、それぞれの巻き方と相性のよいネックラインとともに、イラストでわかりやすく解説する。

『和えもの春夏秋冬』ワタナベマキ/誠文堂新光社

『アルテミスの涙』下村敦史/小学館

『トリカゴ』辻堂ゆめ/東京創元社

『開城賭博』山田正紀/光文社 など

おかあさんごめんなさい

みやにしつや/金の星社

[対象:0～5歳]

ほく、どろだらけの足で走り回ったり、トイレットペーパーで遊んだりして、ごめんなさい。そう言ったら、おかあさんは…。親子で一緒に楽しめる子育て応援絵本。



なぜ、穴を見つけるとのぞきたくなるの？

石川幹人/朝日新聞出版

[対象:小学3～6年生]



虹の「ふもと」には行けないの？「ふつう」って誰が決めているの？とっぴなように根源的な子どもの50の質問に、広い学問領域に精通した科学者がわかりやすく答えます。

『そらからおちてきてん』ジョン・クラッセン/クレヨンハウス

『もしも動物と話せたら?』ジェイソン・ビッテル/化学同人

『ヒミツのひだりききクラブ』古谷萌/文響社

『未来のきみを変える読書術』苫野一徳/筑摩書房 など

◆休館のおしらせ◆ 12月の館内整理は24日(金)に行います。この日は休館となりますのでご了承ください。12/29(水)～1/3(日)は、年末年始の休館期間です。本の返却は1階の返却ポストをご利用ください。



駅前周辺整備事業完成記念 イベントを開催します

☎ 政策企画課政策企画係 (15番窓口) ☎ 63-2552

駅前周辺における賑わいの創出、利便性の向上、災害時避難場所の確保等を目的とした駅前周辺整備事業の完成に伴い、町民の皆様へのお披露目イベントを開催します。

■日時 令和4年1月29日(土) 10時～

■場所 湯浅えき蔵、おちやと公園及びその周辺(湯浅町湯浅1075-9周辺)

※イベントの詳細につきましては、令和4年1月号の広報ゆあさにてお知らせします。

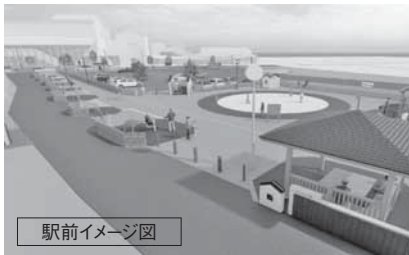

駅前イメージ図

テレビ和歌山 データ放送で 湯浅町の情報を 発信しています!

災害発生時の避難指示・避難所情報

防災無線

イベント情報

視聴方法

- ①テレビ和歌山(5チャンネル)に合わせる
- ②リモコンの[d]ボタンを押す
※テレビ和歌山が映らないテレビやデータ放送に対応していないテレビでは利用できません
- ③赤ボタンまたは矢印ボタンで、画面の市町村情報を選択



☎ 政策企画課秘書広報係 (15番窓口) ☎ 63-2552

放送大学入学生募集

☎ 放送大学和歌山学習センター ☎ 073-431-0360

放送大学は、2022年4月入学生を募集しています。

10代から90代の幅広い世代、約9万人の学生が、大学を卒業したい、学びを楽しみたいなど、様々な目的で学んでいます。

心理学・福祉・経済・歴史・文学・情報・自然科学など、約300の幅広い授業科目があり、1科目から学ぶことができます。

資料を無料で差し上げています。お気軽に放送大学和歌山学習センターまでご請求ください。

出願期間は、第1回が2月28日まで、第2回が3月15日までです。

湯浅町スポーツ表彰の推薦を 受け付けます

☎ 教育委員会社会教育係 (19番窓口) ☎ 63-1111

対象者の推薦を次のとおり募集します。是非お申込みください。

■対象となる期間

令和3年1月1日～12月31日

■対象となる方

町内在住、在学、在勤の方、町外で下宿している湯浅町出身の学生

■対象となる大会等

全国、国際、または複数県が参加する規模で優秀な成績を収めた団体及び個人、スポーツ振興への貢献や優秀な選手の育成等

■提出書類

推薦書、大会概要、表彰状等の成績を証明できるもの等

■受付期間

12月6日(土)～令和4年1月14日(金)

集団健診のご案内

☎ 健康推進課国保年金係 (7・8番窓口) ☎ 65-3008

■日程・場所

令和4年1月16日(土)湯浅町役場庁舎

■受付時間

- ①8時～8時30分 ②8時30分～9時
- ③9時～9時30分 ④9時30分～10時

■健診項目

特定健診・各種がん検診
(胃・大腸・肺・乳房・子宮・前立腺)

■費用：無料

■定員：120名

※事前に予約が必要です。健康推進課へ電話または窓口、郵送にてお申込みください。(1月4日(土)締切)

☆健康測定会のお知らせ☆

上記の健診を受診いただくと、下記のいずれかを測定できます。ぜひこの機会に受診してください。

- ベジチェック…センサーに手のひらを載せて数十秒で、野菜摂取の充足度を測定します
- 血管年齢測定…指先をセンサーにのせて18秒で、血管年齢を測定します

年末年始診療のお知らせ

☎ 有田地方休日急患診療所 ☎ 52-4882

■年末年始の診療日

- ・12月30日(土)・12月31日(日)
- ・1月1日(月)・1月2日(火)
- ・1月3日(水)

■診療時間

10:00～16:00まで
(受付15:30まで)

■診療科目

内科、小児科

広告 町収入の一部とするため有料広告を掲載しています

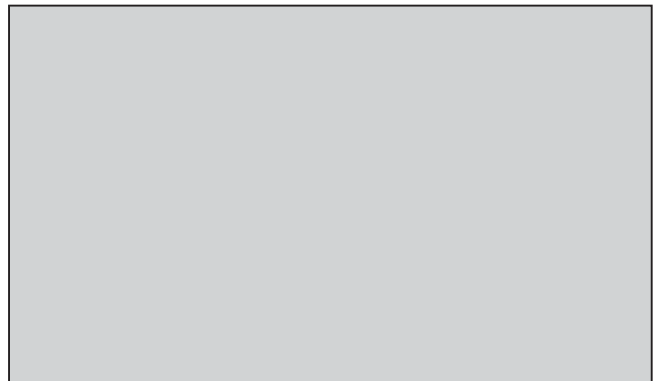
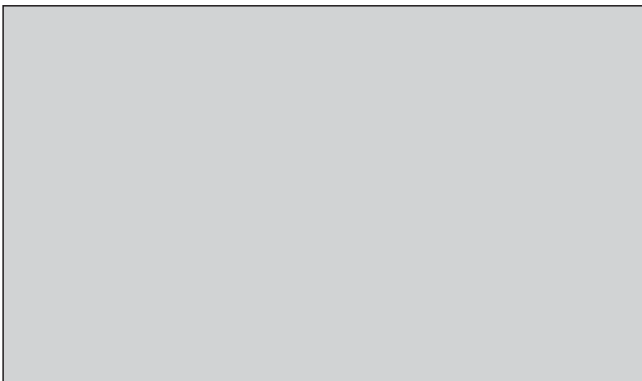

令和4年消防出初式開催のお知らせ

☎ 総務課地域防災係 (16番窓口) ☎64-1108

新型コロナウイルス感染症対策のため、例年の町内パレードや分列行進、一斉放水などはとりやめ、内容や参加人数を縮小して開催します。お越しの際はマスク着用などの感染対策にご協力ください。

■日時：令和4年1月3日(日)10時～
■場所：湯浅町役場3階 なぎホール

**湯浅町「町民カレンダー2022」
応募作品展を開催します**

☎ 政策企画課秘書広報係 (15番窓口) ☎63-2552

湯浅町「町民カレンダー2022」へ多数のご応募をいただきありがとうございました。

応募作品を集めた作品展を開催します。お誘いあわせのうえ、是非ご来場ください。

■12月14日(水)～令和4年1月4日(日)
北町ふれあいギャラリー
(湯浅町湯浅47-6)
休館日：水曜日、年末年始
■令和4年1月15日(土)～令和4年2月13日(日)
湯浅えき蔵2階 湯浅町立図書館
休館日：月末金曜日

**～湯浅えき蔵公民館～
「エコラフトバッグづくり」教室のご案内**

今年度、最終となる教室の参加者を募集します。

この教室は、初心者向けの基本的なバッグづくりを行います。興味のある方は、ぜひご応募ください。お待ちしております。

■開講日時
令和4年1月25日(日)13:30～15:00
■回数 5回(毎週火曜日)
■募集定員 10名
■費用 2,000円程度
■持ち物 裁縫用メジャー(巻き尺)
→物差しでも可・ハサミ

■申込期間
令和4年1月5日(水)～12日(火)
平日9:00～17:00
■申込先
湯浅町立図書館 公民館担当 ☎62-2280
教育委員会社会教育係 ☎63-1111
■その他
定員を超えた場合は抽選となりますので、ご了承ください。
なお、結果につきましては、封書にてご連絡いたします。

**令和3年度「はじめての手話」
講座を開講します**

☎ 有田振興局健康福祉部総務福祉課
☎64-1291 FAX 64-1261

■日時 令和4年2月6日(日)
13:30～15:00
■場所 有田振興局健康福祉部
(湯浅保健所)2階 大会議室
■対象 初めて手話を学ぶ方
■内容 「聴覚障害についての説明・
あいさつや自己紹介の表現練習」
■定員 15名程度(先着順)
■申込み締切 令和4年1月28日(金)
■参加費 無料

納期限のお知らせ

令和3年度
・町県民税(普通徴収)(第4期)
・国民健康保険税(第6期)
・介護保険料(第6期)
・後期高齢者医療保険料(第6期)

納期限は12月28日(日)です。

銀行口座から引き落としができる便利な口座振替を是非ご利用ください。

今を、未来を、守る

Protect the present and the future

自衛官募集中

防衛省自衛隊和歌山地方協力本部 有田募集案内所
〒649-0316 和歌山県有田市宮崎町106-2 ☎0737-82-6631



広告 町収入の一部とするため有料広告を掲載しています

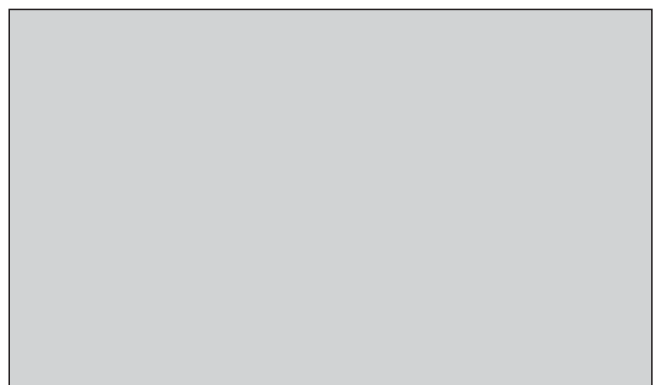
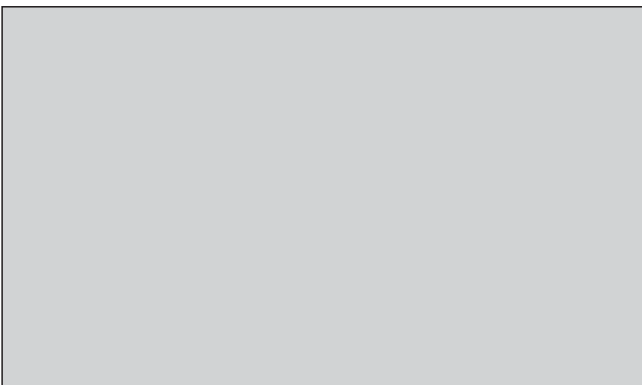

年末年始のごみ収集

お問合せ
 住民生活課環境係（5番窓口） ☎64-1102

| 日 | 月 | 火 | 水 | 木 | 金 | 土 | |
|---------------|-----------------------------|---------------------------|----------------------|-----------------------------|-------------|----|----------|
| 2021/12/19 | 20 | 21 | 22 ビン最終日 古着最終日 | 23 ペットボトル最終日 | 24 新聞最終日 | 25 | |
| 26 | 27 月・木コース最終日 ダンボール最終日 | 28 火・金コース最終日 雑紙類最終日 | ← 収集なし → | | | | 2022/1/1 |
| 2 ← 収集なし → | 3 | 4 火・金コース開始日 雑紙類開始日 | 5 カン開始日 古着開始日 | 6 月・木コース開始日 ペットボトル開始日 | 7 新聞開始日 | 8 | |
| 9 | 10 ダンボール開始日 | 11 | 12 ビン開始日 | 13 | 14 | 15 | |

2021年12月29日(水)から2022年1月3日(月)の間、**ごみの収集はありません。**
 ※カン類収集最終日は**12月15日(水)**になります。

し尿の収集について

年末年始のお休み

2021年12月30日(木)～2022年1月4日(火)はお休みとなります。

○厚生舎 ☎62-2810 ○竹井衛生 ☎62-2661

※年末になると汲み取りの依頼が多くなり、取りきれない場合がありますのでお早めにお申込ください。

宝栄湯の営業について

2021年12月28日(火)、29日(水)⇒16:00～21:00
 12月30日(木)、31日(金)⇒16:00～20:00

年末特別清掃のため

2022年 1月 1日(土)、 2日(日)⇒10:00～14:00
 ※2022年1月3日(月)～5日(水)はお休みです。

朝風呂営業のため

町民カレンダー

役場 湯浅町役場 スポセン 湯浅スポーツセンター
 えき蔵 湯浅えき蔵1階 観光交流センター
 ふるさと ふるさと振興課(旧図書館) 総セ 総合センター

| 月 | 火 | 水 | 木 | 金 |
|---------------|-----------------------|------------|----------------|------------|
| ダンボール (※1) | 本・雑紙 牛乳パック (※2) | 古着 (※3) | ペットボトル (※3) | 新聞 (※2) |

※1：まとめてしばって出してください。 ※2：透明または半透明の袋に入れるかしばって出してください。
 ※3：透明または半透明の袋に入れて出してください。

| 日 | 月 | 火 | 水 | 木 | 金 | 土 |
|----|----|------------------------------------|---|----|----|----|
| 28 | 29 | 30 | 1 カン類収集日 | 2 | 3 | 4 |
| 5 | 6 | 7 消費者相談 ふるさと 13:00~16:00 | 8 ビン類収集日 | 9 | 10 | 11 |
| 12 | 13 | 14 消費者相談 ふるさと 13:00~16:00 | 15 カン類収集日 行政相談 えき蔵 13:30~15:00 | 16 | 17 | 18 |
| 19 | 20 | 21 消費者相談 ふるさと 13:00~16:00 | 22 ビン類収集日 | 23 | 24 | 25 |
| 26 | 27 | 28 消費者相談 ふるさと 13:00~16:00 | 29 消防団年末警戒 21:00~ | 30 | 31 | 1 |

町県民税(普通徴収) 第4期
 国民健康保険税 第6期
 介護保険料 第6期
 後期高齢者医療保険料 第6期 納期限

各種教室のご案内 問 健康推進課保健子ども係 (8・9番窓口) ☎65-3008

| 申込不要 | 日時 | 内容 | 場所 |
|------|----------------------------------|----------------------------------|-----------------|
| 健康教室 | 12月22日(水) 10:30 ▼ 11:30 | 「貧血の食事のおはなし」 講師：管理栄養士 濱 圭子 先生 | 湯浅町役場 保健センター |

※新型コロナウイルス感染症の状況により中止となる場合があります

障がい者等用駐車場の適正利用のために

問 福祉課福祉係(10番窓口) ☎64-1120

障がい者等利用駐車場区画は、身体に障がい(視覚障がい・肢体不自由・心臓や腎臓などの内部障がい)のある方や、妊産婦、高齢者、病气やけが等で歩行が困難な方が、車の乗り降りをしやすいように配慮された駐車スペースです。

思いやりの気持ちでマナーを守り、適正に駐車場を利用しましょう。





健診に行きましょう!

健診は、お子さんの成長を確認するための大事な機会です。
保護者の皆さまに関心をもっていただくために、1歳児相談でお誕生会を開いています。

11月のお誕生日会に来たよ!

11月12日(金) (1歳児相談)
保健センター

地域みんなで子どもたちのすこやかな成長を見守りましょう

子どもの健診・健康相談

実施場所 保健センター

- 4ヶ月児健診
12月24日(金) 13:30~
- 6ヶ月児相談
12月10日(金) 13:30~
1月5日(水) 13:30~
- 10ヶ月児健診
12月24日(金) 13:00~
- 2歳児相談
1月7日(金) 9:30~
- 乳幼児健康相談
12月1日(水) 9:00~11:30
12月15日(水) 9:00~11:30

大人の健康相談・健康教室

- 健康相談
毎週水曜日
9:00~11:30 [保健センター]
- こころの相談室
毎週水曜日 (要予約)
9:00~11:00
[健康推進課 9番窓口]
- 献血
12月24日(金)
[湯浅警察署]10:00~12:00
[有田振興局]13:30~16:30

みんな一緒にあそびのひろばへ 子育て支援センター 10:00~11:15 **参加無料**
*水分補給ができるように、お茶をご用意ください。



すくすくひろばの日程

〇たむらこども園 12月2日(水) みんなだいすきクリスマス♡
〇ゆあさこども園 12月3日(木) もうすぐうれしいクリスマス♪

なかよしひろばの日程
子育て支援センター(ゆあさこども園内)
12月9日(水) みんなであそぼう

ひまわりひろばの日程
ひまわり保育園
12月13日(日) たのしいクリスマス会
12月27日(日) お正月飾りを作ろう

◆電話・来訪相談をご利用ください
☎63-6066
(月~金曜日 10:00~15:00)
受け付けています
※内容は変更することがあります

◆子育て支援センターへ遊びに来てね
(月~金曜日 10:00~15:00)
場所…ゆあさこども園
お問合せ
ゆあさこども園 (☎63-4153)
子育て支援センター (☎63-6066)

おいでよ! 子育てサークルへ 12月

- クリスマス飾りを作ろう
- 15日(水) 吉川子育てサークル 10:00~ 吉川公民館
- 17日(金) エンゼルちゃん 10:00~ いきいきふれあい館
- 23日(木) 田サークル 10:00~ 田区民センター



※新型コロナウイルス感染症の状況により中止になる場合があります。