

広報 PUBLIC INFORMATION OF YUASA



2019

11

November

Vol.540

ゆあさ





火 の 平 運動会



● 武者越保育所…………… 10月6日
● 向島保育所…………… 9月29日



秋の運動会

● 湯浅小学校 10月13日(日)
● 田村小学校・田保育所 9月28日(土)

秋まつり

AUTUMN

町内各地で五穀豊穰や無病息災を願う秋まつりが行われました。



國津神社
[田]
10月15日



幸神社
[栖原]
10月16日



顯國神社
[湯浅]
10月20日



醸造の香りに包まれた京セラドーム

9月22日⑩に京セラドーム大阪で行われたオリックス・バファローズ対ソフトバンクホークス戦で湯浅町の観光を応援する地域未来牽引企業である中紀バス株式会社が実施主体となり「紀州湯浅DAY」と題した湯浅町PRイベントを実施しました。

当日は、球場バックスクリーンでPR動画の放映、醤油や金山寺味噌のサンプリング、小学生を対象とした醤油作り体験教室などが実施されました。また、試合開始前には、上山町長、松本議長から各球団選手への花束贈呈、楠教育長による始球式、町内の少年野球チームから選抜された9名の小学生が選手をグラウンド内へ迎え入れました。



▶グラウンドに入る少年野球の子どもたち



◀楠教育長による始球式

敬老会が開催されました！

9月27日⑪13時から湯浅スポーツセンターにおいて、敬老会が開催されました。

当日は、「すわん江戸村 劇団紀州」ほか有名歌手、マジシャンによる歌唱や舞踊、マジックショーが行われ、また、町内の小・中学生による老人福祉に関する作文も披露され、受賞式が行われました。

みなさま方のますますのご多幸とご健康をご祈念致します。



大人へのステップ

役場へ密着体験！～働く実感を求めて～湯浅中学校2年 おかのこうよう たけながあき とちのじゅんた むらたゆうか 岡野光陽・竹中亜紀・羽野潤太・村田結香

この文章は、職場体験を行った4名の中学生の原文のまま掲載しています。

10月8日(火)、9日(水)、10日(木)に湯浅町役場で職場体験をさせていただきました。

緊張の初日！

びよびよスクールの電車遠足で子どもたちのお世話をさせていただきました。

昼からは、窓口で住民票の発行窓口などをしました。

少し慣れてきた2日目！

お祭りのポスターの配布やチラシ整理や役場周辺の草刈りなどをしました。

最終日、総合センターで配食弁当の配膳や保育園児たちと配達をしました。

3日間の職場体験を通じて働くことの厳しさや、やりがいを感じました。



3日間のレポートをまとめています。



子どもたちのお世話中

庁舎管理の草刈り作業

海草有田地方芸能交流会が開催されました！

9月28日(土)、役場3階なぎホールにおいて、第32回を迎える、海草有田地方文化協会芸能交流会が開催されました。160名以上が来場し、出演者・観覧者共に周辺地域との交流を深めました。

**全国防犯功労者(防犯荣誉铜賞)表彰を受賞されました！**

なるみ 鳴見 しょうご 臣吾さん

鳴見さんは有田地区地域安全協議会湯浅支部幹事(現)に就任以来、防犯パトロールや子供の安全活動、街頭防犯啓発活動等の防犯活動に尽力するなど地域安全に多大な貢献をされました。

日本拳法湯浅が 全国大会で活躍しました

9月22日㊤、大阪市中央体育館で開催された「第37回全日本拳法少年個人選手権大会」において、男子は小学校3年生の部で大工泰誠くんが3位、同じく6年生の部で西野莞太郎くんが3位でした。また、女子は小学校4年生の部で大みなみさんが3位、中学校1年生の部で西結愛さんが3位、中学校2年生の部で中井天鈴さんが見事優勝しました。



第5回 ビブリオバトル有田郡大会 チャンプ本決定！



中学生の部

『「のび太」という生きかた』

パトラー：湯浅中学校3年 鈴木 陽さん



高校生の部

『ヴェールドマン仮説』

パトラー：耐久高校1年 宮井 彩月さん

9月16日㊤、有田川町地域交流センターALECにて、第5回ビブリオバトル有田郡大会が開催されました。パトラー（発表参加者）がそれぞれおすすめの本を観客に紹介し、観客は最も読みたいと思った1冊に投票するこの大会で、中学生の部では湯浅中学校の生徒が見事チャンプ本に選ばれました。

第28回ミニソフトバレーボール大会が開催されました

町内の小学4年生から6年生までを対象に、10月6日㊤に湯浅スポーツセンターにてミニソフトバレーボール大会が開催されました。10チーム60名が参加し、熱戦を繰り広げました。



湯浅小学校講堂一般公開

有田地方国登録有形文化財めぐり

お問合せ・教育委員会 ☎ 63・11111

有田地方に所在する国の登録有形文化財を公開します。日頃は見学できない建造物ですので、ぜひご参加ください。

・実施日 11月30日(土)

・公開文化財一覧

①伊藤家住宅

(有田市糸我町)

公開時間 13時～14時

②湯浅小学校講堂

(湯浅町湯浅)

公開時間

14時30分～15時30分

③高垣酒店

(有田川町小川)

公開時間

15時30分～16時30分

・申込方法

見学希望文化財を教育委員会まで電話でお申し込みください。

・申込締切 11月18日(月)

※定員を超えた場合は抽選になります。湯浅小学校講堂のみ見学の場合は申し込みの必要はありません。直接講堂へお越しください。



囲碁大会を開催します

日時 11月23日(土) 8時30分～

場所 駅前多目的広場

参加費 小中学生：200円

高校生：300円

一般：1000円

(お弁当をご注文の方は別途500円いただきます)

申込締切 11月12日(火)正午まで

申込先 問合せ先

教育委員会社会教育係 (19番窓口)

63・11111

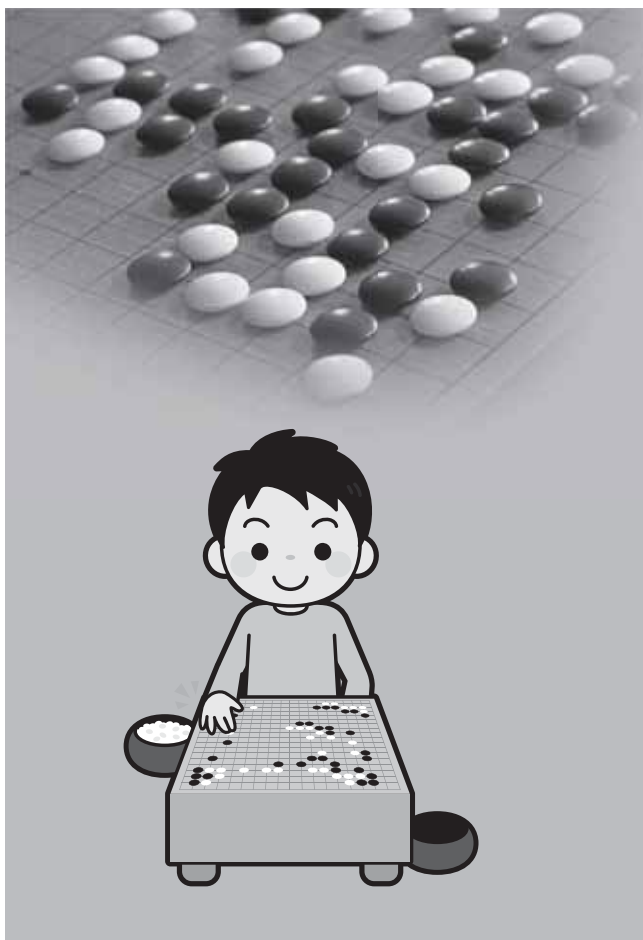

環境係からのお知らせ 粗大ごみの回収

— お問合せ —
住民生活課環境係
(5番窓口)
☎64—1102



粗大ごみの回収を次のとおり行います。処理にお困りの方は、この機会にご利用ください。

一人暮らしのお年寄りの方や身体が不自由な方等でどうしても自力で運べない方は、11月20日(水)までに環境係へご連絡ください。

回収日時 11月24日(日) 9時～正午
回収場所 湯浅城公園 町民多目的広場 (湯浅霊苑東隣)
【小雨決行、荒天の場合は中止】

※回収処分は民間業者が行うため、有料となります。
※粗大ごみの大きさや物の程度により処分費用が異なります。
※テレビ・冷蔵庫・洗濯機・エアコンは家電リサイクル法により回収できません。

無料回収できる粗大ごみ

自転車・単車・バッテリー
ボイラー・農業用機械
鉄くず など
※ただし、物の程度によっては、有料となる場合があります。

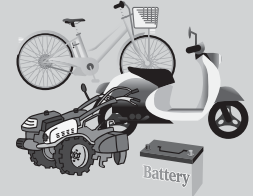

有料回収となる粗大ごみ

イス・タイヤ・下駄箱
畳・タンス・ベッド
マットレス・家財道具
小型家電 など

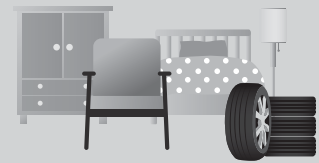

ゆあさ エコ通信

～このごみ、何ごみ?～

みなさんはごみを捨てる時、「このごみって、何ごみで出したらいיןやろか?」と考えたことはありませんか?今回は問い合わせの多いごみの分別方法をご紹介します。ぜひご参考にしてください。



品名	分別種類	説明
ふとん 毛布	もえるごみ	生ごみ等ほかのごみとは混ぜずに、ふとん、毛布のみ指定ごみ袋に入れて出してください。
ビデオ テープ	もえないごみ	透明の袋に入れて第1、3、5の水曜日に出してください。
CD DVD	プラスチックごみ	指定ごみ袋に入れて出してください。
コンテナ	プラスチックごみ	指定ごみ袋に入れ、口をしっかりと縛り出してください。

【町で収集できないもの】

じゅうたん	町では収集できませんので、処理業者に依頼してください。
ホットカー ペット	町では収集できませんので、処理業者に依頼してください。
消火器	町では収集できませんので、購入店や買い替えをおこなうお店に引き取ってもらってください。

※ごみの分別表は町HPの「トップページ>暮らし・手続き>ごみ・リサイクル」に掲載しています。
また、役場1階 5番窓口 住民生活課環境係にて配布しています。

広告 町収入の一部とするため有料広告を掲載しています

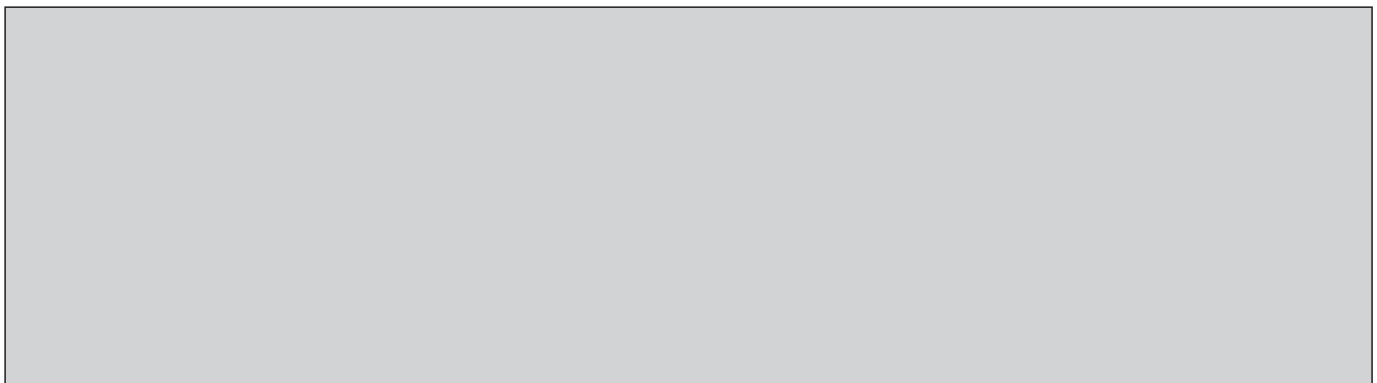

11月5日から

住民票・マイナンバーカード 印鑑証明書に 旧姓(旧氏)が併記できます

住民生活課 住民係(4番窓口) ☎64-1102



住民票、マイナンバーカード、印鑑証明書に旧姓が併記できるようになります。
これにより、婚姻等で氏に変更があった場合でも、各種契約や銀行口座が旧姓のまま引き続き利用できたり、就職や転職など仕事の場面でも旧姓で本人確認ができるようになります。

旧姓(旧氏)併記はこんなときに役立つ!

こんなときに!

各種の契約や銀行口座の名義に
旧姓が使われる場で、その証明に使えます。



こんなときに!

就職・転職時など、仕事の場面でも
旧姓で本人確認ができます!



※旧姓を併記するには、事前に手続きが必要になります。詳しくは役場住民係までお問い合わせください。

マイナンバーカード受け取り時間の延長について

顔写真付きマイナンバーカードの受け取りは、役場の開庁時間内となっていますが、お仕事等で平日の昼間に役場に来ることができない方のために、毎月第3水曜日は21時までカードを受け取ることができるようになります。

また、どうしても平日に受け取りができない方は、休日受け取りをすることもできますので、事前にお電話でご相談ください。

[マイナンバーカード受け取り時間延長日]

令和元年11月20日(水)
令和元年12月18日(水)
令和2年 1月15日(水)
令和2年 2月19日(水)
令和2年 3月18日(水)



マイナンバーカード
を作ろう!
本人確認のための身分証
明書、自治体サービ
スなど様々な場面
でご利用いただけ
ます。

町長メッセージ

町民の皆様へ 湯浅町長 上山章善



来年3月31日に大相撲湯浅場所が開催されることとなりました。大相撲湯浅場所の開催にあたり、去る9月30日に実行委員会の発足式並びに公益財団法人日本相撲協会との調印式を行いました。これにより、実行委員会において大相撲湯浅場所の開催に向けた準備が本格的に進んでいくこととなります。

過去には昭和52年と昭和63年の二度、大相撲湯浅場所が開催されています。昭和52年は、埋立事業の完成を祝って行われ、当時の横綱・北の湖・輪島、大関・貴ノ花などが来町され、2万人を超す人で賑わったという記録が残っています。また、昭和63年には、郡民体育館（現・湯浅スポーツセンター）で行われ、子ど

もからお年寄りまで多くの方に喜んでいただきました。

湯浅町では、平成28年度より特産物の醤油をPRする活動の一つとして、大阪で行われる大相撲春場所において、優勝力士に湯浅町長賞として醤油樽を模したトロフィーを授与しています。そのようなご縁もあり、約30年ぶりに湯浅町での地方巡業が実現しました。過去2回の湯浅場所でも、多くの方に喜んでいただきましたように、今回も町の活性化と青少年の健全育成につなげていきたいと考えております。

詳細については、今後、実行委員会において決定していくこととなりますので、詳細等決まり次第、皆様にお知らせします。

図書館

来てみて!

利用案内

- 開館時間：平日 9:30～19:00
土・日曜日 9:30～18:00
- 休館日：月曜日、祝日、毎月月末の金曜日
- お問合せ：湯浅町立図書館 ☎62-2280

一般書

児童書



新着図書のご案内

『防災減災119』 主婦の友インフォス

突然やってくる災害。必ずしも自宅で被災するとは限らない。地震、火災、風水害の災害別に、その時どうすべきかをイラストとともにわかりやすく解説。災害後の避難所での避難生活や在宅避難で役立つアイデアも紹介する。



『神奈川宿雷屋』 中島要／光文社

雷屋の女中・お実乃は、宿泊客の世話が仕事だ。割高な雷屋に泊まるのは、癖の強いお客ばかり。一本気で働き者のお実乃はしょっちゅう振り回されている。ある日、客が謎の死を遂げ…。幕末の宿場町を舞台にした本格時代推理。



- 『赤ちゃんはことばをどう学ぶのか』 針生悦子／中央公論新社
- 『まるわかり世界の王室』 清水書院
- 『星砕きの娘』 松葉屋なつみ／東京創元社
- 『落日』 湊かなえ／角川春樹事務所 など

『じょうききかんしゃビーコロ』 ミノオカリョウスケ／童心社

機関車工場で働く小さな機関車ビーコロは、修理に来た機関車を動かすのが仕事。工場には、デゴイチやシロクニなど、いろいろな機関車がやってくる。小さいけれどよく働くビーコロは、いつか工場の外を走りたいと思っていたが…。(対象：3～5歳)



『世界秘境マップ』 ディラン・スラス／飛鳥新社

宇宙船の墓場、恐竜のパーティ会場、水中美術館、自転車を飲み込んだ木、悪魔のプール…。世界は驚きに満ちている。冒険好きキッズのために、47か国100か所の「秘境」を大迫力のイラストで紹介。見返しに地図あり。(対象：小学3～6年生)



- 『じゃない!』 チョーヒカル／フレーベル館
- 『でんぐりごろりん』 ふくだじゅんこ／大日本図書
- 『しぶがきほしがきあまいかき』 石川えりこ／福音館書店
- 『アフターマン』 ドゥーガル・ディクソン／学研プラス など

*おはなし会 (こども向け) 次回は11/9 (土) です! ※
読書週間 (10/27～11/9) 期間中は、おひとり10冊まで借りいただけます～

令和元年度湯浅町職員採用試験のご案内

総務広報課総務係 16番窓口 ☎64-1108

【採用予定人員】	職 種	採用予定者数
	一般行政職	若干名

【一次試験日程】 令和元年12月7日(土)

【受験資格】

- (1) 昭和59年4月2日から平成14年4月1日までに生まれた方
- (2) 日本国籍を有する方
- (3) 令和2年4月1日から勤務が可能な方
- (4) 原則として、採用後湯浅町内に居住もしくは徒歩又は自転車等で30分以内に登庁することが可能な方
- (5) 地方公務員法第16条各号のいずれかに該当する方は受験できません

【採用予定時期】 令和2年4月1日

【申込用紙の交付場所及び受付期間】

- 交付・受付場所：湯浅町役場 2階 総務広報課 (16番窓口)
- 期 間：令和元年11月5日(火)～11月25日(月) 9時～17時
(土日祝は除く。郵送の場合は、期間内の消印があるものに限りです)

※郵送による申込用紙の請求は令和元年11月5日(火)から11月21日(水)到着分まで

赤い羽根共同募金街頭募金活動が行われました

10月1日(火)オークワ湯浅店、松源湯浅店において、民生児童委員さんのご協力のもと街頭募金が行われ、**30,806円**の募金が集まりました。

ご協力ありがとうございました。



あなたも私もみんなステキ

～ともに考えましょうみんなの人権～

今年度の町民人権学習会は・・・

★今年度のテーマは「部落差別の今」です。

町民人権学習会は、町民の皆さん自らが人権尊重のまちづくりの担い手として、すべての町民の人権が大切にされる“まちづくり”の実現に努めることを目的として、町行政、教育委員会、人権尊重委員会の三者で企画・実施しています。

今年度は、近年情報化の進展に伴い部落差別に関する状況に変化が生じていることを踏まえ、部落差別の現状とインターネット社会の今、私たちに出来ることや気をつけないといけないことについて話し合いたいと思います。

既に開催が終わっている地区もありますが、一人でも多くの皆さんのご参加をお願いいたします。



同和運動推進月間：11月 1日(金)～11月30日(土)

人権を考える強調月間：11月11日(月)～12月10日(火)

部落差別のない湯浅町を目指し、令和元年10月1日から

「湯浅町部落差別をなくす条例」が施行されています。

全国一斉「女性の人権ホットライン」強化週間を実施します！

和歌山地方法務局・和歌山県人権擁護委員連合会 ☎073-422-5131

◆期間：11月18日(月)～24日(日)

◆時間：平日 8:30～19:00 土・日 10:00～17:00

◆電話番号：0570-070-810 (全国共通ナビダイヤル)

◆相談内容：夫・パートナーからの暴力やストーカー、セクハラなどの女性をめぐる人権の何でも相談。

相談は無料で、秘密は厳守されます。法務局職員又は人権擁護委員が相談に応じますので、お気軽にご相談ください。



「人権相談所」と「心配ごと相談所」を開設します

12月4日(水)～10日(火)は「人権週間」です。人権意識の普及、高揚を図るため、さまざまな取組みが全国で実施されます。

湯浅町でも、次のとおり人権相談所と心配ごと相談所を合同で開設しますのでお気軽にご相談ください。相談費用は無料で、秘密は厳守します。

◆開設日：11月5日(火) ◆開設場所：湯浅町地域福祉センター 2階 大ホール

◆開設時間：人権相談所 9:30～16:00分 心配ごと相談所 9:30～11:30

お問合せ

人権相談所：人権推進課 (☎64-1126)

心配ごと相談所：社会福祉協議会 (☎63-5157)

令和2年度 園児募集



[保育所等一覧表：土曜日は希望保育です]

運営	保育所名	対象児童の年齢	開所時間（曜日）	所在地	電話番号
公立	向島保育所	6ヶ月児～5歳児	7:00～19:00（月～金） 7:00～17:30（土）	湯浅2707	63-4153
	田保育所	1歳児～5歳児	8:00～18:00（月～金）	田558-6	63-3050
	武者越保育所	1歳児～5歳児	8:00～17:30（土）向島保育所で	湯浅1407	63-5045
私立	ひまわり保育園	3ヶ月児～5歳児	7:00～19:00（月～土） 休日保育あり	青木564-1	62-4997
	認定こども園 湯浅幼稚園	2歳児～5歳児	8:00～18:00（月～金） 8:00～11:30（第1・3・5土曜日）	湯浅785	62-5666

令和2年度保育所等入所（園）申込書の配布および受付について

湯浅町にお住まいの方で、令和2年4月以降に上記一覧表の施設および湯浅町外の認可保育所などの利用を希望される方は、申込手続きを行ってください。

※湯浅幼稚園については、保育認定希望者のみ手続きが必要です。

●入所（園）資格

保護者が働いているもしくは出産、疾病などの理由により、家庭において十分に児童の保育をすることができないと認められる場合です。

●申込書配布

11月1日（金）から上記一覧表の各施設または教育委員会幼児教育係にて配布いたします。

●申込受付

●期間 11月18日（月）～11月22日（金）

●場所

教育委員会 幼児教育係（新規申込み児童、広域入所（園）児童、転園希望児等）

※現在町内の保育所（園）・幼稚園（保育認定）を利用中で、引き続き入所（園）を希望する児童については、各保育所（園）・幼稚園へ提出してください。

●時間 8時30分～17時15分

●対象となる児童の生年月日

5歳児	平成26年4月2日～平成27年4月1日生
4歳児	平成27年4月2日～平成28年4月1日生
3歳児	平成28年4月2日～平成29年4月1日生
2歳児	平成29年4月2日～平成30年4月1日生
1歳児	平成30年4月2日～平成31年4月1日生
0歳児	平成31年4月2日生～

ご注意ください！

- 入所（園）申込書は入所（園）予定児童1人ごとに提出してください。
- 現在保育所等に入所（園）している児童で、来年度も継続して入所（園）を希望する場合も、入所（園）申込書の提出が必要です。
- 現在妊娠中で、産後、令和2年度中に確実に復職される場合は、出生前でも入所（園）申込が可能です。
- 入所（園）希望者が多数で、全員が希望保育所等への入所（園）が困難な場合は、入所（園）選考をさせていただきます。その結果、入所（園）ができないこともありますのであらかじめご承知おきください。
- 配布・受付日程で、どうしてもご都合がつかない方はご相談ください。

お問合せ先／教育委員会 幼児教育係 ☎63-1111



子ども虐待を防止するという
メッセージが込められています。

11月は児童虐待防止推進月間です

児童虐待は社会全体で

解決すべき問題です

●児童虐待とは・・・？

身体的虐待

殴る、蹴る、叩く、投げ落とす、激しく揺さぶる、やけどを負わせる、溺れさせる、家の外にしめだす など

性的虐待

子どもへの性的行為、性的行為を見せる、ポルノグラフィの被写体にする など

ネグレクト

乳幼児を家に残して外出する、食事を与えない、ひどく不潔なままにする、自動車の中に放置する、重い病気になっても病院に連れて行かない、他の人が子どもに暴力を振るうことなどを放置するなど

心理的虐待

言葉により脅かす、無視する、きょうだい間で差別的な扱いをする、子どもの目の前で家族に対して暴力を振るうなど

●湯浅町では、要保護児童

対策地域協議会を設置して虐待防止に取り組んでいます。また、民生児童委員協議会や母子保健推進員会、子育て・家庭教育支援員の方々が地域での声かけや訪問を行っています。

地域の皆さんへ

地域の皆さんの日頃の声かけや見守りで「子育て家庭を孤立させない」ように「みんなが見守っているよ」というメッセージを伝えましょう。それが、児童虐待の予防につながります。虐待かな？と思ったら、ためらわずにご連絡・ご相談ください。



※通報者のプライバシーは守られますのでご安心ください。

子育て中のおうちの方へ
出産や子育て、家庭のことなど、一人で悩んでいませんか？子育てと家庭にまつわる様々な問題に関する相談を受けています。臨床心理士によるカウンセリングも行っています。

臨床心理士によるカウンセリングも行っていきます！

曜日…毎週木曜日
時間…10時～16時
場所…役場1階 保健センター
費用…無料
申込先…保健センター ☎64・1120

児童相談所や市町村の相談窓口にご連絡ください

子育てに関する相談や連絡は・・・

- 健康福祉課健康推進係……………☎64-1120
- 教育委員会……………☎63-1111
- 子育て・家庭教育支援センター…☎64-1120 (内線112)
- 地域子育て支援センター (向島保育所内) ……☎63-6066
- 児童相談所 全国共通ダイヤル ……☎189

児童虐待かもと思ったらすぐにお電話ください。

●里親制度のご案内

子どもは出来る限り親の深い愛情に包まれて、家庭で健やかに育つことが望まれます。しかし、さまざまな事情で家庭を離れて生活しなければならない子どもたちがいます。そういった子どもたちを温かい愛情と理解をもって家庭で育てていただける方を「里親」といいます。

里親に関する相談窓口 ▶ 和歌山県子ども・女性・障害者相談センター ☎073-445-5312

年1回忘れずに！受けて安心😊特定健診・がん検診

次回、集団健診のご案内

お申込みは健康福祉課健康推進係（8番窓口）☎64-1120 まで

☆健診日の一週間ほど前に、案内及び問診票を送らせていただきます。

※がん検診を無料で受けることができるのは、それぞれ年度内に1回（集団または個別のどちらか）となっています。

※特定健診（集団または個別）、人間ドック、脳ドック、一日ドックは、年度内にいずれか1つしか受診できません。

健診日 ・ 場所	令和元年11月24日(日) 湯浅町役場庁舎
実施 健診	特定健診 (20歳以上の国保加入者、40歳以上の社保の被扶養者、後期の方)
	胃がん・大腸がん・肺がん検診 (40歳以上の方、ただし20歳以上の国保加入者も対象)
	前立腺がん検診 (50歳以上の男性の方)
	乳がん検診 (40歳以上の女性の方)
	子宮がん検診 (20歳以上の女性の方)
受付	午前 8時 00分 ~ 午前 10時 00分
料金	特定健診・・・湯浅町国保、後期加入者は無料。その他の保険加入者については保険者にお問い合わせください。 がん検診・・・無料
特典	会場にて粗品配布（受診者全員）。さらに国保の方は、年度末に抽選で景品が当たるかも！

※ 40歳以上の国保の方には令和元年度の特定健診受診券（うすむらさき色）を保険証と同時に送付しています。

健診受診時に必要ですので、紛失された方は健康推進係までご連絡ください。

※ 後期の方については、受診券がないと当日健診を受けることができません。紛失された方は、和歌山県後期高齢者医療広域連合（073-428-6688）へ再発行のご連絡をしていただきますようお願いいたします。

日本人の死亡原因は、がん、心臓病、脳卒中など、その半数以上が生活習慣病によるものです。生活習慣病は自覚症状なく進行するため、**健診を受けなければ気づくことができません。**

だから、きちんと健診を受けて体のチェックをすることが大切なのです！

自分自身のために、家族のために。

自覚症状が何もなくても、年に一度、身体のチェックをしませんか？

ギョギョっとお魚まつり

マスコットキャラクター

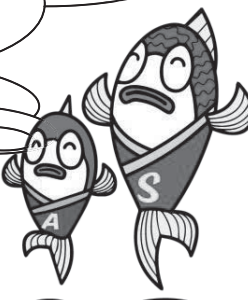

アジくん

サバくん



大腸がん検診を受けましょう！

大腸がんは早期のうちに見つけてすぐに治療すれば治りやすい病気です。がん検診の中でも大腸がん検診は事前に2回分の便を採り、当日問診票と一緒に持ってきていただくと、大変簡単に受けることができる検診です。しかも、問診票を全て記入していれば、代理の方が持ってきてくれてもOKです。日頃仕事で忙しく、なかなか時間のとれない方にも最適です。

40歳以上の町民の方は全員年1回無料で受けていただけますので、この機会にぜひ申し込んでください。

大腸がん検診

便潜血検査 & 問診

毎年、検診を受けることで死亡リスクが
60~80%減ります。

出典：平成16年度 厚生労働省がん研究センター「がん検診の適切な方法とその評価法の確立に関する研究」第「有効性評価に基づく大腸がん検診ガイドライン」

便潜血検査は
自宅ではじめる簡単な検査で、
痛みも食事制限もありません。

2日分の便をとって指定の窓口へ提出。
便についたわずかな血を調べるため、採便棒で
便の表面をまんべんなくこすります。



1日目 2日目

さいべんぼう 採便棒

採便容器は提出まで冷暗所（冷蔵庫等）で保管します。

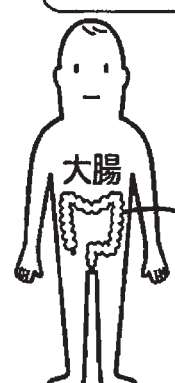

大腸

大腸にがんやポリープがあると
便に目に見えないほどの
わずかな血がつく
ことがあります。

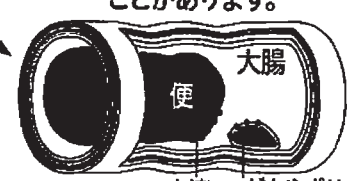

血液 がんやポリープなど

だから
便の表面をこすることが
大切なんだね。

【今年度の健診の日程】

日 程	場 所	検診内容	受付時間
令和元年11月24日㊤	湯浅町役場庁舎	特定・胃・大腸・肺 乳房・子宮（頸部） 前立腺	午前8時～午前10時
令和2年1月18日㊤			
令和2年2月23日㊤			

【大腸がん検診のみの日程】

日 程	場 所	受付時間
令和元年11月13日㊤	保健センター（庁舎1F）	午前9時～午前11時30分
令和元年12月11日㊤		
令和2年1月8日㊤		
令和2年2月12日㊤		
令和2年3月11日㊤		

※申込み先：健康福祉課 健康推進係（9番窓口） ☎64-1120

※申込み期限：各健診日の10日前まで



令和元年分の年末調整説明会及び消費税軽減税率制度説明会の開催

☎ 湯浅税務署 ☎ 63-5351

令和元年分の年末調整のしかた、法定調書等の提出及び消費税軽減税率制度について、下記日程のとおり説明会を開催します。

日時

- 有田市の方
令和元年11月15日(金)14時～16時
- 有田川町の方
令和元年11月18日(日)10時～12時
- 湯浅町・広川町の方
令和元年11月18日(日)14時～16時

会場 湯浅納税協会 3階 会議室

有田郡湯浅町大字湯浅2430-77

主催 湯浅税務署、公益社団法人湯浅納税協会

湯浅創生未来塾ぶるじょくと みらいへのかけはし ～子どもに伝えるクラシック～

☎ 教育委員会 ☎ 63-1111

かほしたか し
盲目の天才ピアニスト梯剛之さんのピアノ演奏会を行います。

日時 11月18日(月) 13:40～

場所 湯浅町民体育館

※駐車場はございません。

主催 NPO法人湯浅創生未来塾

後援 湯浅町教育委員会

「税を考える週間」

国税庁では、国民の皆様には税の意義や役割、税務行政に対する知識と理解を深めていただくため、毎年11月11日から17日を「税を考える週間」として、様々な広報活動を実施しております。

今年はテーマを「くらしを支える税」として、国税庁ホームページ内に特設ページを設けるほか、調査や徴収などの業務についても、ドラマ仕立てでわかりやすく紹介しています。また、ツイッターやYouTubeなどによるSNSを使用した各種情報の発信などにも取り組んでいます。

詳しくは、国税庁ホームページ(www.nta.go.jp)をご覧ください。



国税庁のホームページでは「国税庁の取組」や「税に関する情報」を紹介!

税を考える週間 検索 www.nta.go.jp



国税庁

令和元年台風第19号 災害義援金の募集

☎ 健康福祉課福祉係(10番窓口) ☎ 64-1120

台風19号に伴う災害により被災された方々を支援するため、次のとおり義援金を募集します。頂いた義援金は、和歌山県を通じて被災地へ届けられます。皆様の温かいご支援・ご協力をお願いします。

◆募金箱設置場所

役場庁舎・総合センター

◆受付期間

令和元年11月29日(金)まで

※義援金を装った振込み詐欺については、十分注意されますようお願いいたします。

※この義援金は、税制上の優遇措置(寄付金控除、損金算入)が認められる寄付金に該当します。税控除に必要な領収書を希望される方は、健康福祉課福祉係までお申し出ください。

障がい者等用駐車場の適正利用のために

障がい者等用駐車場区画は、身体に障がい(視覚障がい、肢体不自由、心臓・腎臓などの内部障がい)のある方や、妊産婦、高齢者、病気やけが等で歩行が困難な方が、車の乗り降りをしやすいように配慮された駐車スペースです。

思いやりの気持ちでマナーを守り、適正に駐車場を利用しましょう。



家具の固定で安心!安全!

家具転倒防止器具設置事業

設置費用 無料!!
先着50件(お早め!)

1世帯につき1回限りの設置で3台の固定ができます!

65歳以上の方、身体・知的・精神障害者手帳をお持ちの方のいる世帯が対象となります!

☎ 地域防災係(16番窓口) ☎ 64-1108

広告 町収入の一部とするため有料広告を掲載しています

**ひとり親家庭医療費
支給資格者証について**

☎ 健康福祉課福祉係 (10番窓口) ☎ 64-1120

ひとり親家庭医療費支給資格者証の有効期限が変更となりました。

今年度からは11月1日～令和2年10月31日までとなります。

11月1日からの受給者証は、10月中に郵送しております。

有効期限の切れた受給者証は破棄または役場に返還していただくようお願いします。

詳しくは担当課へお問い合わせください。

有田南 IC 通行止めのお知らせ

湯浅御坊道路4車線化拡幅工事のため、有田南IC入口(白浜・御坊方面行き)が閉鎖されます。

白浜・御坊方面へお越しの方は、国道42号をご利用の上、広川ICをご利用ください。なお有田南IC出口については通常通り利用できます。

終日閉鎖期間

12月1日@9時～令和2年3月1日@6時
令和2年3月3日@～4月3日@の期間は、毎週火・木曜日の21時から翌朝6時まで夜間封鎖

荒天により順延となった場合は、最長令和2年4月17日@朝6時まで期間延長

☎ 西日本高速道路
(株) 関西支社和歌山工事事務所
☎073-474-7810

紀勢本線をご利用ください

電車は、子どもから高齢の方まで誰もが利用しやすく、特に車を運転しない人にとっては、なくてはならない大切な交通手段です。

近年、道路交通網の進展により、電車の利用、特に私たちの生活基盤である紀勢本線の利用者数は年々減少しています。生活基盤であることはもとより、地域振興や産業振興にとっても欠かせない紀勢本線を地域で支えることも必要です。

このため、紀勢本線活性化促進協議会加盟の市町村では、様々な取組を行っていますが、町民の皆様におかれましても、地域の鉄道を守るためにも、旅行などでお出かけの際には、渋滞なしで時間に正確、安全性が高い、地球環境への影響が少ないといった利点の多い電車を、ぜひご利用ください。

**秋季火災予防運動に伴う
サイレンの吹鳴**

☎ 湯浅広川消防組合 ☎ 64-0119

秋の火災予防運動に伴い、火災時におけるサイレンのテスト放送を行います。訓練ですので、実際の災害とお間違えのないようお願いします。

日時：11月9日@ 10時～

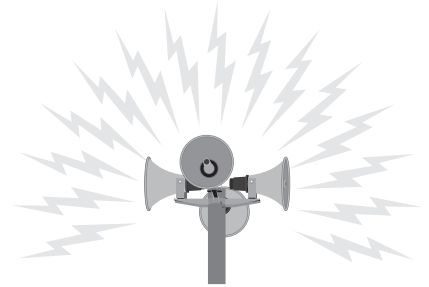

農地中間管理事業

規模縮小や後継者がなく離農しようとする農家の農地を借り受け、規模拡大したい農家や新規就農者等に貸し付ける公的なサービスです。

◆農地を貸したい(出し手農家)
農地相談、申し出は、最寄りのJA等まで。

◆契約期間終了後、農地は確実に返還されます。
◆契約、賃料回収等は公社が行うので楽々。

まずはご相談を **県農業公社**

◆農地を借りたい(受け手農家)
受付はJA、市町農業委員会の窓口で。

お問合せ

公財：県農業公社
(有田農地活用協議会)
JA本所・支所、市町
農業委員会、振興局

広告 町収入の一部とするため有料広告を掲載しています

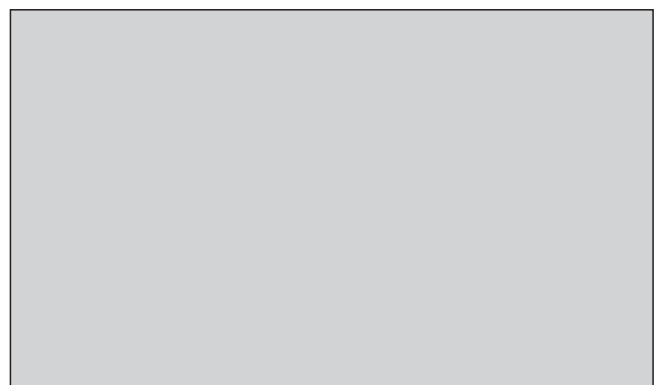
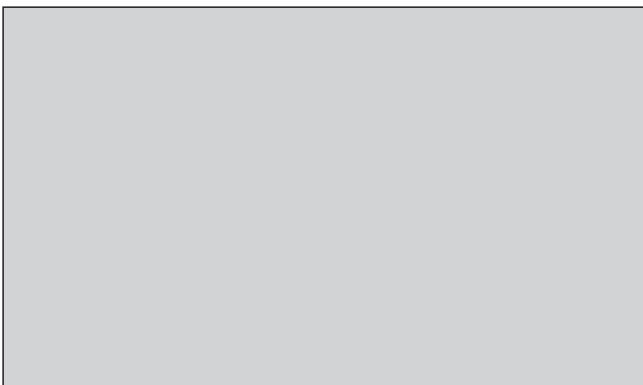

平成26年9月に始めました「大学のふるさと事業」で本町と協定を締結した羽衣国際大学と連携し、これまで本町の特産物を活用したレシピの開発を進めてまいりました。そのレシピを各月で広報を通して皆様にご紹介させて頂いております。ぜひ、ご家庭でもお役立てください。次のレシピ掲載は1月号になります。

Recipe Vol. 16

金山寺味噌の炊き込みご飯

●材料

- 米…2合
- しめじ…1/3パック
- 舞茸…1/3パック
- 人参…30g
- ごぼう…30g
- 塩鮭…1切
- 白ごま…5g
- カイワレ大根…少々
- 味醂…大1杯

A

- 金山寺味噌…大2杯
- 濃口醤油…大1杯
- 料理酒…大1杯
- だしの素…小1杯

●作り方

- ① 米を洗い、いつもより少なめの水量に漬ける。
- ② しめじは石づきを取ってほぐし、舞茸もほぐしておく。人参は繊維切、ごぼうはさがきにしておく。塩鮭は1/3切りに分けておく。
- ③ ①に②とAの調味料を入れ、炊飯する。
- ④ 炊き上がったら、塩鮭の皮と骨を取り除き、ほぐしておく。
- ⑤ ④に白ごまを入れ混ぜる。茶碗に盛りつけ、カイワレ大根を飾る。



羽衣国際大学 食物栄養学科 石川ゼミ

Be the ONE 羽衣国際大学
HAGOROMO University of International Studies

人間生活学部

食物栄養学科

見守り 新鮮情報

「アポ電」かも… 知らない番号からの電話に出るのは危険



事例1 テレビの制作会社を名乗る人から電話があり、「所得は500万円より上ですか」などと聞かれたが、「答えられない」と言って電話を切った。後日警察の協力団体を名乗る者から、「テレビ番組に関して電話がなかったか。捜査で押収した名簿に名前が登録されている」という電話があった。(70歳代 女性)

事例2 消防署の職員を名乗る人の電話で、「一人暮らしか」と聞かれ、「はい」と答えてしまった。「災害時にすぐに救助できるように確認している」と言われたが不審だ。(女性)

ひとこと助言

- 実在する機関や企業、家族をかたり、家族構成や資産状況等を聞き出そうとする「アポ電」と思われる電話に関する相談が寄せられています。
- 着信番号通知や録音機能を活用し、誰からの電話が分かった上で電話に出るなどしてトラブルを避けましょう。
- 心当たりのない着信に出してしまった場合も、「〇〇です」と自分の名前を名乗らないことが大切です。家族構成や資産状況を聞かれたら、会話を続けず、すぐに電話を切ってください。
- 特に高齢者等に対しては、家族はもちろん地域でも、身近な人を見守り、様子の変化などに気をつけましょう。
- 不審な電話があったら、すぐに警察や消費生活センター等に相談ください。(警察相談専用電話「#9110」、消費者ホットライン「188」)

駅前多目的広場にて、毎週火曜日(13:00~16:00)に消費者相談窓口を開設しています。

登録者募集中!!

きしゅう君の 防犯メール

凶悪事件、不審者、詐欺電話など、警察がタイムリーな情報を提供します。

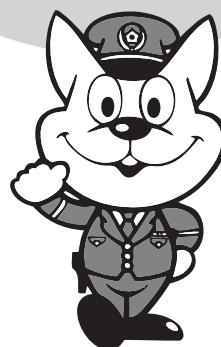

ご登録については、
右のQRコードから
お願いします。



お問合せ
湯浅警察署 ☎64-0110



11月の町民カレンダー

駅前 駅前多目的広場 総セ 総合センター
田 田保育所 武 武者越保育所 向 向島保育所

月	火	水	木	金
ダンボール (※1)	本・雑紙 牛乳パック (※2)	古着 (※3)	ペットボトル (※3)	新聞 (※2)

※1：まとめてしばって出してください。 ※2：透明または半透明の袋に入れるかしばって出してください。
※3：透明または半透明の袋に入れて出してください。

日	月	火	水	木	金	土
27	28	29	30	31	1	2 ゆあさYまつり 総セ 9:00~15:00
3 ゆあさYまつり 総セ 9:00~15:00	4	5 ●消費者相談 駅前 13:00~	6 カン類収集日	7	8 文化祭(展示の部) 湯浅スポーツセンター 9:00~17:00	9 文化祭(展示・演芸の部) 湯浅スポーツセンター 展示9:00~15:00 演芸13:00~
10	11	12 ●消費者相談 駅前 13:00~	13 ビン類収集日	14	15	16
17	18	19 ●消費者相談 駅前 13:00~	20 カン類収集日 ●行政相談 駅前 13:30~15:00	21	22	23
24 ・集団健診 役場 ・粗大ごみ回収 9:00~正午 P9参照	25	26 ●消費者相談 駅前 13:00~	27 ビン類収集日	28	29	30

12/2月 後期高齢者医療保険料第5期納期限・介護保険料第5期納期限・国民健康保険税第5期納期限・固定資産税第4期納期限

11月9日~11月15日 「秋の火災予防運動」

火災が発生しやすい
時期となります
火災予防の意識を
高めましょう



「たばこ」

- ・寝たばこは、止めましょう
- ・必ず水をかけて後始末しましょう



「コンロ」

- ・コンロを離れるときは、必ず火を消しましょう



「放火」

- ・家の周りに燃えやすいものを置かないようにしましょう

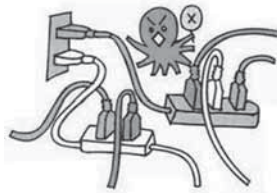

「電気」

- ・コンセントや電気コードのたこ足配線はやめましょう

住宅用火災警報器の設置



住宅用火災警報器を設置していますか？全ての住宅で設置が義務付けられています。また既に設置されている住宅でも、定期的に点検し、10年を目安に交換をおすすめします。

飲食店を営業されている皆様へ

消防法令改正に伴い、消火器を設置すべく、飲食店の範囲が拡大されます。これにより、小規模な飲食店にも消火器の設置が必要となります。

施行日は
令和元年
10月1日
からだよ。



お問合せ 消防本部予防課 ☎22-3128



健診に行きましょう!

健診は、お子さんの成長を確認するための大事な機会です。保護者の皆さまに関心をもっていただくために、1歳児相談でお誕生会を開いています。

10月のお誕生日会に来たよ!

10月7日(月) (1歳児相談)
保健センター

地域みんなで子どもたちのすこやかな成長を見守りましょう

子どもの健診・健康相談

実施場所 保健センター

- 4ヶ月児健診 ——
11月22日(金) 13:30~
- 6ヶ月児相談 ——
11月 1日(金) 13:30~
[平成31年4月生]
12月 6日(金) 13:30~
[令和元年5月生]
- 10ヶ月児健診 ——
11月22日(金) 13:00~
- 1歳児相談 ——
11月 8日(金) 9:30~
[平成30年10月生]
12月 2日(月) 9:30~
[平成30年11月・12月1~15日生]
- 2歳児相談 ——
11月11日(月) 9:30~
- 3歳半児健診 ——
11月25日(日) 13:00~
- 乳幼児健康相談 ——
11月 6日(水)・20日(水)
9:00~11:30

みんな一緒にあそびのひろばへ 地域子育て支援センター 10:00~11:15 **参加無料**

*水分補給ができるように、お茶をご用意ください。

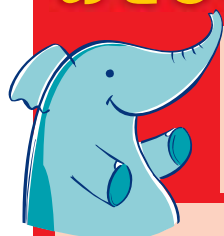

- すくすくひろばの日程**
- 向島保育所 11月 1日(金) れんげぐみさんとお散歩
 - 田保育所 11月 5日(火) みんなであそぼう
 - 武者越保育所 11月 7日(木) どんぐりの実みつかるかな

《12月すくすくひろばの日程》

- 向島保育所 12月 4日(水) もちつきぺったん

3園合同クリスマス会 ※今回は申し込みが必要です。
日時…12月20日(金) 10:00~ 場所…総合センター2階 集会室
申込締め切り…12月6日(金) お問合せ先…子育て支援センター ☎63-6066

なかよしひろばの日程
親子サロン室
11月14日(木) 絵本の読み聞かせ
11月28日(木) 救急の講習

ひまわりひろばの日程
ひまわり保育園
11月11日(日) 1歳児さんと散歩に行こう
11月25日(日) ボールであそぼう

◆電話・来訪相談ご利用ください
☎ 63-6066
(月~金曜日 10:00~15:00)
受け付けています

◆親子サロンへ遊びに来てね
(月~金曜日 10:00~15:00)
場所…向島保育所2階
お問合せ…向島保育所 (☎63-4153)
子育て支援センター (☎63-6066)

※内容は変更することがあります

おいでよ! 子育てサークルへ **11月**

散歩 ※散歩に行きますので、小さいお子様 はベビーカーをご用意ください。

- 20日(水) 吉川子育てサークル 10:00~吉川公民館
- 22日(金) インゼルちゃん(湯浅子育てサークル) 10:00~いきいきふれあい館



大人の健康相談・健康教室

- 健康相談 ——
●11月27日(水)
9:00~11:30 [駅前多目的広場]
●毎週水曜日
9:00~11:30 [保健センター]
- 健康教室 ——
●11月27日(水)
[施無畏寺ウォーキング]
総合センター集合 10:00~11:00