

広報 PUBLIC INFORMATION OF YUASA



2019

7

July

Vol.536

ゆあす



あかどみ しろどみ

運動会・体育祭

5月26日 山田小学校
6月2日 湯浅中学校
6月9日 田栖川小学校
で開催されました。

みんな元気いっぱいの掛け声
で走ったり、飛んだり一生懸命
取り組んでいました。

ファイト!!

がんばれ!!

はっけい



YUASA X DAY

いつの日かやってくる現実に備えるために

特集 **ゼロ**
から始める防災生活

「もしものときに備える」
といっても、何から始めればいいのか？

もし大災害が起こったら、今の生活はどうなってしまうのだろうか。

普段の生活をしていると、ニュースで「南海トラフ巨大地震が30年以内に」と報道されていて知っ
ていても、どこか遠くで起
こることのようで現実味が
ありません。ですが、現実
は日本各地で大災害が発生
しています。大地震からの
津波や、巨大台風による暴
風、大雨洪水や土砂災害が
日本各地で大きな爪あとを
残し、復興に大変な時間を
要しています。また、夏の
猛暑は最高気温を毎年更新
していて、熱中症での搬送
者数を見るとまさに災害レ
ベルと言ってしまうでしょ
う。そう考えるとこの日本
に生活する我々に安全な場
所は無いかもかもしれませ
ん。

広報ゆあさ7月号特集
は、いつか来る災害への備
えのための「ゼロから始め
る防災生活へ」案内をいた
します。

を巡らせてください・・・

あなたにとって大事なものは、守るべきものは何ですか？色々あると思います。

「自分」「家族」「家」「仕事」など人によって様々だと思います。

大災害はそれらすべてをいともたやすくさらっていきます。

防災、何からすればいいの？自分が守りたいものは何か？

まずは自身の胸に手を当ててみるるところからスタートしましょう。

大事なものは何ですか？



美しい部屋は
安全な部屋

部屋を片付けるということは
防災意識に無意識に繋がって
いるということ。

片付いている部屋は、地震発生時屋外までの避難ルートが確保できています。散らかっている部屋だと、地震発生時には、思うように動けず、すぐ屋外に逃げられません。

片付いた部屋を維持するコツ

お友達を家に招きましょう。

来客があると玄関から部屋まで片付ける動機になります。

このようにコツは人それぞれありますが、部屋を片付ける動機がいくつもあれば、美しい部屋が保たれることでしょう。



あらかじめ
決めておく

とても大事な約束

家族と再会する場所を約束しておいてください。

一時的に逃げる場所、避難所生活を送る場所を家族で決めておくこと。

決めておくことで、災害直後に家族がバラバラでも、再会できます。

自分の住む地域はどのような災害が発生するか。

周囲の状況がどの程度で自分が避難するかも決めておくことが大事です。



◀ 津波避難マップ
(ハザードマップ)

湯浅町ホームページから
見ることができます。
どこへ避難するのか決めて
おこう！

ゼロから始めよう。大事



**ご近所で
あいさつを**

あなたは自宅の周辺にどんな方が住まれているかご存知ですか？

一人暮らしのおばあちゃん、ひとりで動けない人など防災の備えができているだろうか？

家族だけではなく、ご近所さんと備えについてお話してみてください。

普段の生活でのご近所づきあいが災害時の迅速な救助や助け合いにつながります。

**地域の絆は
最も大きな力
となります。**

**家の中にある
もので**



両手が使えるリュックサック

ご家庭にあるリュックサックをお使いください。避難の邪魔にならないよう、水（3ℓ）、食料は1日分まで。

それ以上に準備する場合は別の袋に3～7日分入れるようにしましょう。



帽子又はヘルメット



歯ブラシセット



懐中電灯



ウエットティッシュ



薬・メガネ・補聴器



下着3日分

あと3ついれるならあなたなら何を入れますか？

•
•
•

ぜひ、好きなものを入れることをおすすめします。飴ひとつでも避難所生活が和むといえます。

津波が来るとなったら、皆さんは逃げますか？

参加者23名中▶逃げる：18名 逃げられない：4名 逃げない：1名



逃げられない方は自分や家族に足が不自由で逃げられないと答えた。逃げないという方も足が不自由で逃げるのが難しいため、逃げないと答えた。逃げられないなら近所で助け合って逃げるようにリヤカーのような資機材を整備すればいい。助かるために必要なものをまずは地域内で列挙していきましょう。

そんなことはありません。現在いる場所から最短距離の一時避難場所へ逃げてください。落ち着いてから家族と決めている避難場所へ移動してください。

防災無線のスピーカーが倒れてしまっても、防災ラジオで情報は入手できます。停電したとしても、乾電池で電源は入りますので普段から適正な管理をお願いします。

決まった一時避難場所へ逃げないといけない？

防災無線が地震で倒れたらどうやって情報を入手できますか？

津波避難タワー

類似する施設として、湯浅駅前複合ビルの建設を予定しています。湯浅町は津波到達まで35分といわれているので、とにかく高台への避難を全住民にお願いしています。

地震・津波は昼夜問わず発生します。
まずは**身の安全を確保**してください。



家具などから離れ、低い姿勢を取り、テーブルの下などに身を隠してください。

大地震 津波 が発生したら

逃げる際は、『川に沿って逃げない』『海の方に逃げない』『夜中真っ暗な中でも逃げられるように避難ルートを確認』このことをふまえ、事前に一時避難場所を決めておきましょう。

そして、避難を行うときは原則として車を使用しないでください。狭い道で渋滞してしまい、車に乗っていた人が津波に飲み込まれ命を失うことがありました。

正しい情報を集めることも大切です。テレビやラジオ、行政、消防、警察等の信頼できる機関から正しい情報を集めてください。

状況に応じて、より**高く安全な場所**に避難してください。

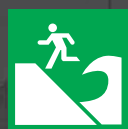

津波避難場所



津波避難ビル

観光用駐車場に設置している 津波救命艇

定員 25 名の津波避難用シェルターです。津波のおそれがある場合は、高台へ逃げるのが鉄則ですが、この救命艇は、どうしても高台への避難が困難な場合の避難施設となります。



巨大地震や津波は歴史上幾度も繰り返り起こっていて、今後も避けられないものです。地震大国日本、沿岸地域に位置する湯浅町に暮らす我々は、そのことから目を背けずに準備をしなければなりません。皆さんがゼロから始めた防災生活はこれからも続き、身の回りから地域の防災へと広がっていくことでしょう。備えましょう、いつ来る X - DAY の日まで。

家具の固定で安心！安全！



家具転倒防止器具設置事業

1世帯につき1回限りの設置で3台の固定ができます！

65歳以上の方、身体・知的・精神障害者手帳をお持ちの方のいる世帯が対象となります！

☎ 地域防災係 (16 番窓口) ☎ 64-1108

設置費用 **無料!!**
先着50件 先着順

気になるブロック塀ありませんか？



ブロック塀等耐震対策事業

補助額は最大 **10万円**
先着 **100件**

ブロック塀等の撤去と改善に要する工事費及び工事に伴う諸経費が対象

ご自宅や持ち家のブロック塀等の改修をご希望の方は、まずはご連絡ください。

☎ 地域防災係 (16 番窓口) ☎ 64-1108

台湾と国際交流 湯浅小児童



台湾の小学校児童の訪問団が、5月22日（水）、湯浅小学校を訪問しました。

この事業は県・観光交流課が主催するもので、当日は、中山国民小学校児童2年生から6年生までの代表19名と保護者・教員・関係者の30名が湯浅小学校を訪問し、6年生の児童と互いに交流を深めました。

到着後の歓迎式では、湯浅小学校と中山国民小学校の児童代表が挨拶をし、記念品を交換しました。湯浅小学校児童は歌と演奏を披露し、中山国民小学校児童は民族衣装で歌と踊りを披露してくれました。

その後、書道やけん玉、こま回しなどを通して、日本文化に触れました。

プール開放のご案内

本年も下記のとおりプールを開放します。ご家族そろって暑さを吹き飛ばし、楽しみませんか？

- ・ 入場料：200円（中学生以下無料）
- ・ 更衣室のロッカーは施錠出来ませんので、貴重品は持参しないでください。

湯浅町民プール（山田小学校横）

開放期間・時間

期 間 令和元年7月22日（月）～
令和元年8月23日（金）

時 間 13：00～15：00

宝栄水泳プール

開放期間・時間

期 間 令和元年7月22日（月）～
令和元年8月23日（金）

時 間 13：00～15：00

※ 8月13日（火）～8月15日（木）の3日間は両プールとも休みです。

町民の皆様へ
湯浅町長 上山章善



昨年は、大阪北部地震や北海道胆振東部地震、また7月に発生した西日本豪雨、9月には台風による暴風雨と全国各地で大きな被害が発生し、尊い命も犠牲になりました。また、先日の山形県沖を震源とする地震では、震度6強という大きな揺れとともに、津波も観測されました。

湯浅町では、町民の皆様の生命と財産を守り、安心安全のまちづくりを実現するための取り組みを行ってきました。高齢者世帯等を対象に家具転倒防止器具の設置や、昨年度の大阪北部地震でのブロック塀の倒壊被害を受けて、ブロック塀等の倒壊による人的被害や避難路が寸断されることを防止するため、本年度よりブロック塀の撤去や改善にかかる費用について10万円を上限とする補助金を創設しました。津波からの最終の避難手段として、観光用駐車場に津波救命艇を設置しました。

このような事業とともに重要なのが、一人一人の防災意識の向上です。以前にも開催しましたが、今年9月7日には役場庁

舎や湯浅広川消防組合庁舎周辺において、「防災フェスタ2019」を開催します。当日は、起震車や災害復興トレーラーの展示、消防隊員による倒壊家屋からの救助訓練などを行います。災害復興トレーラーを使って、保存食の炊き出しや防災食を使ったアレンジ料理の試食コーナーを予定している他、小さなお子さんにも楽しんでいただけるイベントコーナーも予定しています。さらに、午後からは防災士の資格もお持ちの落語家 桂 枝曾丸氏による面白く、わかりやすい防災に関する落語と和歌山県警音楽隊による演奏会を行います。是非、皆さんお誘いあわせの上、ご参加いただき、一緒に防災について考えていただきたいと思います。

同日夜には、夜間津波避難訓練も実施します。災害は、いつ発生するか予想できません。あらゆる場面を想定した訓練を実施することで、災害時に備えたいと思います。夜間ということなどで、安全面には十分ご注意ください。多くの町民の皆様のご参加をお願いします。

図書館 来てみて!

利用案内

■開館時間：平日／9:30～19:00
土・日曜日／9:30～18:00
■休館日：月曜日、祝日、毎月月末の金曜日
■お問合せ：湯浅町立図書館 ☎62-2280

一般書

『0歳から楽しめるふわふわタオルあそび』
松家まきこ／学研教育みらい

柔らかく、サイズも豊富なタオルは、あそび方も自由自在。0・1・2歳児ふれあいあそび、手仕事あそび、表現あそび、運動あそび、季節あそびなどを収録。豊富な写真やイラストで、あそび方をわかりやすく解説する。



『去にし時よりの訪人』蓮生あまね／双葉社

狂乱し鬼と化する女。名桜を愛でる老貴族を襲った災難。暗躍する南朝の残党…。応仁の乱前夜、不穏な空気をはらみつづ華やぐ京都で、若き天才音楽師と訳あり弟子が、混迷の時代に渦巻く人間模様を挑む。



『野菜保存のアイデア帖』 島本美由紀／パイインターナショナル
『ゆりかごに聞く』 まさきとしか／幻冬舎
『それからの四十七士』 岡本さとる／祥伝社
『行基』 岳真也／KADOKAWA など

新着図書のご案内

児童書

『999ひきのきょうだいのほしをさがしに』
村上康成／ひさかたチャイルド

999匹のかえるの兄弟が夜空を眺めていると、小さな星がスーッと流れていきました。星の弟が落ちた！迷子になっちゃう！みんなで落ちた星をさがしに出かけましたが…。(対象：3～5歳)



『スガリさんの感想文はいつだって斜め上』
平田駒／河出書房新社

謎多き女子高生スガリさんと、愛知県内初の男性家庭科教諭・杏介が、読書感想部を立ち上げた。スガリさんは名作文学を斜めからぶった斬り、巻き起こる事件を解き明かすが…。(対象：中学生)



『うちゅうじんはいない!?』 ジョン・エイジー／フレーベル館
『ようかいむらのじごくえんそく』 たかいよしかず／国土社
『おばあちゃんのアラッ?』 池田蔵人／少年写真新聞社
『しまうまのたんけん』 トビイルツ／PHP研究所 など

*おはなし会 (こども向け) 次回は7/13(土)です! *

令和元年度湯浅町職員採用試験のご案内

☎ 総務広報課 総務係 (16番窓口) ☎64-1108

第1回		第2回	
【採用予定人員】		【採用予定人員】	
職 種	採用予定者数	職 種	採用予定者数
一般行政職	若干名	一般行政職 (身体に障がいのある方)	1名
保育士	1名		
【一次試験日程】 令和元年9月22日㊦		【一次試験日程】 令和元年10月27日㊦	
【受験資格】		【受験資格】	
(1)年齢・資格に関する要件		(1)年齢・資格に関する要件	
☐一般行政職		・昭和59年4月2日から平成14年4月1日までに 生まれた方で身体障害者福祉法第15条に規定する 身体障害者手帳(1級~4級)の交付を受けて いる方	
・昭和59年4月2日から平成14年4月1日までに 生まれた方		(2)日本国籍を有する方	
☐保育士		(3)令和2年4月1日から勤務が可能な方	
・昭和59年4月2日以降に生まれた方		(4)地方公務員法第16条各号のいずれかに該当する方 は受験できません	
・保育士資格及び幼稚園教諭普通免許の両方を取得 している方又は令和2年3月末までに資格取得見 込みの方		※車椅子、ルーペ等の補装具の利用、点字、拡大文字、 手話通訳等を希望する場合は、申込み用紙にその旨 記載するとともに、届出の際にお知らせください。	
(2)日本国籍を有する方			
(3)令和2年4月1日から勤務が可能な方			
(4)原則として、採用後湯浅町内に居住もしくは徒歩又 は自転車等で30分以内に登庁することが可能な方			
(5)地方公務員法第16条各号のいずれかに該当する方 は受験できません			
【採用予定時期】 令和2年4月1日㊦			
【申込用紙の交付場所及び受付期間】			
交付・受付場所：湯浅町役場 2階 総務広報課 (16番窓口)			
期 間：令和元年7月16日㊦~8月16日㊦消印有効 午前9時~午後5時 (土日祝は除く)			
※郵送による申込用紙の請求は令和元年7月17日㊦から8月9日㊦到着分まで			

第25回 参議院議員通常選挙 『みんなで選挙』

湯浅町選挙管理委員会
☎63-2525

期日前投票 7月5日㊦~20日㊦
投票時間 8:30~20:00

■投票場所 湯浅町役場1階多目的室
※期日前投票所までは路線バス無料往復乗車券(湯浅
駅⇄役場庁舎)を駅前多目的広場窓口で発行してい
ます。ぜひご利用ください。(日曜・祝日運休)(乗
車券交付の際は必ず入場券の提示をお願いします。)

投票日 7月21日㊦
投票時間 7:00~19:00

■開票場所 湯浅町役場3階 なぎホール
■開票開始時間 20:00~

第3投票所が変更となりました ☎「総合センター」→新「地域ふれあいサロンだんらん(元ソーイング)」

あなたも私もみんなステキ

～ともに考えましょうみんなの人権～

人権啓発映画『ある精肉店のはなし』上映会のお知らせ

人権尊重委員会
人権推進課
(総合センター)

TEL 64-1126

jinsui@town.yuasa.lg.jp

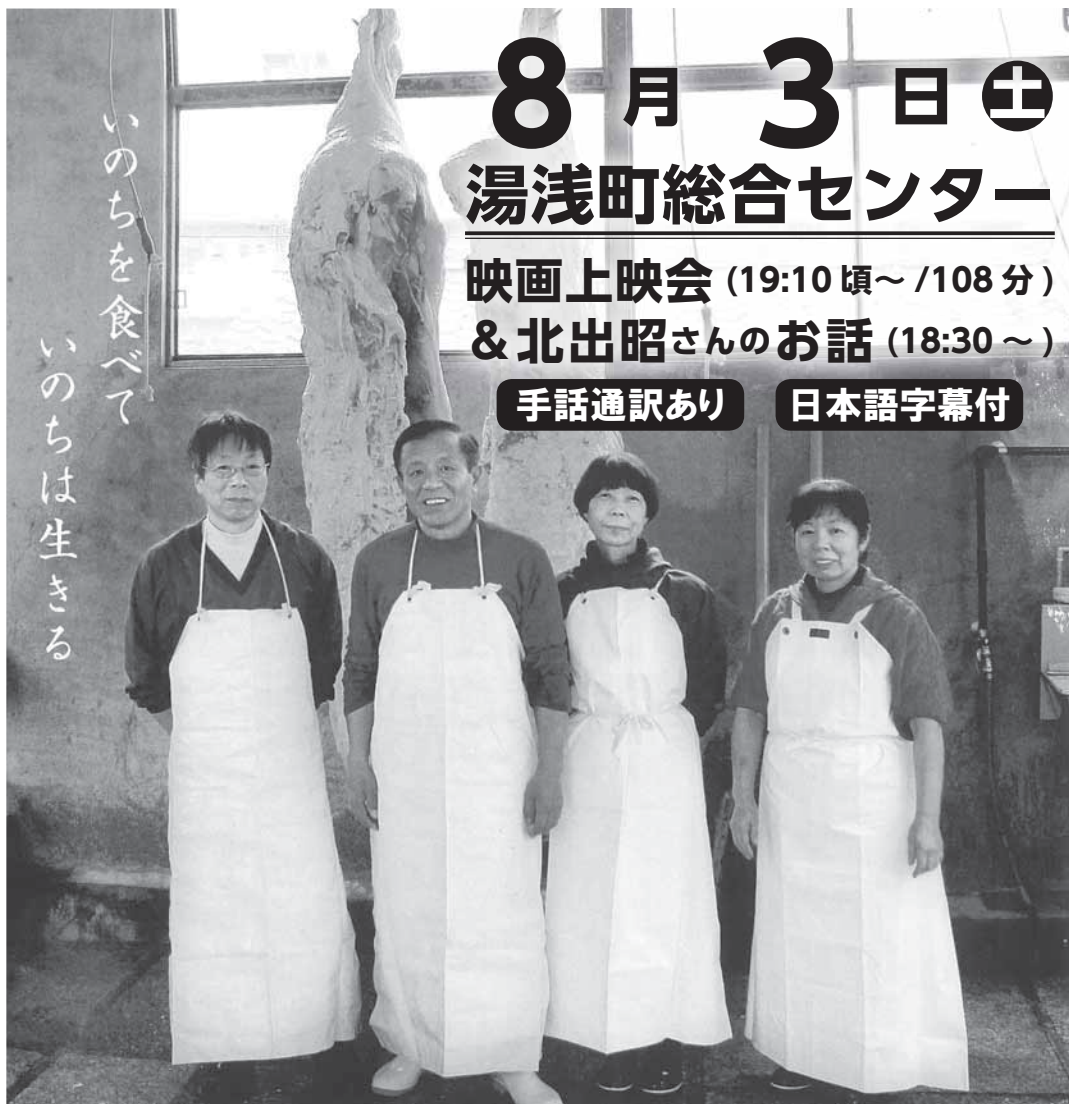

8月3日(土) 湯浅町総合センター

映画上映会 (19:10頃～/108分)
& 北出昭さんのお話 (18:30～)

手話通訳あり

日本語字幕付

ある精肉店のはなし

北出家のみなさん【(左から)新司さん・昭さん・静子さん・澄子さん】

作品介绍

大阪貝塚市での屠畜見学会。
牛のいのちと全身全霊で向き合う
ある精肉店との出会いから、この映画は始まった。
この店では代々牛を育て家族で屠畜してきた。
家業を継ぎ7代目となる兄弟の心にあるのは
被差別部落ゆえのいわれなき差別を受けてきた父の姿。
2012年3月。
代々使用してきた屠畜場が、102年の歴史に幕を下ろした。
最後の屠畜を終え、北出精肉店も新たな日々を重ねていく。
＝いのちをいただき人は生きる＝
「生」の本質を見続けてきた家族の記録。

※入場は無料です。先着順で満員
になり次第、入場を制限します。

【開場18:00～】

※悪天候により、上映が困難な
場合は、8月4日(日)に延期し
ます。

※駐車場は観光用駐車場【総合セ
ンター南側】をご利用ください。

※一時保育を希望される場合
は、7月19日(金)までに人権推
進課へご連絡ください。

主催 湯浅町人権尊重委員会

後援 湯浅町・湯浅町教育委員会

住民票の写し等の第三者交付に係る 本人通知制度(登録制)をご存知ですか

☎ 住民生活課住民係 (3・4番窓口) ☎ 64-1102

湯浅町では、住民票や戸籍謄本などを本人等の代理人や第三者に交付した場合、あらかじめ登録された方に、その事実をお知らせする制度を実施しています。

この制度は、第三者が不正な手段により、他人の住民票等を取得することを抑制するためのものです。

登録を希望される方は、住民生活課住民係までお問い合わせください。

本人通知制度の流れ

- ① **事前登録** 住民生活課住民係で受付します。(平日 8:30 ~ 17:15)
↓
- ② **代理人・第三者からの住民票・戸籍等の交付請求**
↓ 請求に基づき審査のうえ、請求人に交付します。
- ③ **登録された方へ通知** 事前に登録された方に、交付した事実を通知します。
↓
- ④ **証明書の交付** 希望される方に証明書を交付します。手数料は300円です。
※証明書の内容は、交付年月日、交付した書類の種別・通数が記載されたものになります。

り災証明書・被災証明書について

☎ 住民生活課税務係 (1・2番窓口) ☎ 64-1106

り災証明書・被災証明書とは

り災証明書・被災証明書は風水害、地震等の災害によって生じた被害を証明するものです。
※保険等の補償を確定させるものではありません。※火災時のり災証明書は湯浅広川消防組合(64-0119)となっています

り災証明書：家屋に被害を受けた場合

被災証明書：構築物(家屋以外の物置やカーポートなど)に被害を受けた場合

り災証明書・被災証明書の申請

申請は住民生活課税務係で受け付けます。次の書類をそろえて申請にお越してください。

- ・り災(被災)証明申請書
- ・被害写真
- ・申請者の本人確認書類
- ・委任状(り災者または被災者と申請者の世帯が異なる場合)

証明書は1通300円です。申請から交付まで日数を要します。

申請に関する注意事項

- ・申請書及び委任状に忘れず押印してください。
- ・申請は被害を受けてから原則1ヶ月以内にお越してください。
- ・「写真がなく修繕がおわってしまった」「写真を撮影したのが被害にあってから1ヶ月以上経過している」などの場合、証明書を交付することができない可能性があります。
- ・写真で判別できない場合は現地調査にお伺いすることがあります。

申請書等の様式は湯浅町役場のホームページに掲載しています。

後期高齢者医療制度の被保険者証の色が 「みず色」 → 『うすいオレンジ色』に変わります

令和元（平成31）年7月31日の有効期限満了に伴い被保険者証（以下、「保険証」という。）を更新いたします。新しい保険証は『うすいオレンジ色』です。7月初旬頃から順次、簡易書留郵便にて郵送する予定となっております。

今回お届けする『うすいオレンジ色』の保険証は7月1日から使用できます。

それが届くまでは現在お持ちの保険証「みず色」をご使用ください。

（「みず色」の保険証は8月1日以降使用できません。）

○現在お持ちの保険証「みず色」について

新しい保険証『うすいオレンジ色』がお手元に届き次第、「みず色」の保険証は、下記問い合わせ先にお越しの際にご返却いただくか、ご自分で細かく裁断するなどして、住所・氏名などが他人に知られないよう十分ご注意のうえ、処分してください。

※令和元年度住民税の課税所得により、一部負担金の割合が変更になっている場合がありますのでご確認ください（住民税の課税所得が145万円以上の被保険者のいる世帯の方は、一部負担金の割合が3割となります）。

（例）今まで1割だった方が3割負担に変更となる場合「3割（令和元年7月31日までは1割）」と表示されます。

☎ 健康福祉課健康推進係（8番窓口） ☎ 64-1120

町内建造物調査のお知らせ

☎ 教育委員会 ☎ 63-1111

湯浅町内には古い建物が多く立ち並んでいます。教育委員会では、寺社、民家、公共建築物など、町内全ての歴史的建造物を対象とした所在確認調査を実施します。調査員が道路からの外観確認による調査を行いますので、皆様のご理解・ご協力のほどよろしくおねがいたします。

期間：7月下旬～9月末（予定）

対象：町内の歴史的建造物全て



経済センサス 基礎調査を実施します！

☎ 総務広報課総務係（16番窓口） ☎ 64-1108

8月～11月にかけて、「経済センサス - 基礎調査」を実施します。

この調査は、全国のすべての産業分野における事業所の活動状態等の基本的構造を全国及び地域別に明らかにするとともに、事業所・企業を対象とする各種統計調査の母集団情報を整備することを目的としています。

調査は、調査員が事業所の活動状態を実地に確認し、新たに把握した事業所など一部の事業所には調査票を配布することにより行います。

皆様のご調査へのご理解・ご回答をよろしくお願い致します。



介護保険料のお知らせ

問 健康福祉課介護保険係（13番窓口） ㊟ 64-1120

7月中旬に令和元年度(平成31年度)の介護保険料の決定通知書をお送りします。
決定通知書・納付書の「平成31年度」表記は「令和元年度」と読み替えてください。

- 普通徴収の方には、納付書を決定通知書に同封しています。各納期までに金融機関等で納めてください。普通徴収の方は口座振替を利用することもできます。
 - 特別徴収（年金から天引き）の方は、通知書にて保険料を確認してください。
- ※10月から消費税率が引き上げられることに伴い、第1～3段階（住民税非課税世帯）の方の保険料軽減が拡大されています。

所得段階	対象者		保険料率		保険料年額	
	世帯の町民税課税状況	本人の収入や所得状況				
第1段階	世帯全員 非課税	・生活保護受給者 ・老齢福祉年金受給者	基準額×	0.375	28,800円	
第2段階		80万円以下の方	基準額×	0.625	48,000円	
第3段階		80万円超 120万円以下の方	基準額×	0.725	55,680円	
第4段階	世帯の誰かが 課税されていて 本人が非課税	本人の前年の 課税年金収入額と 合計所得金額 の合計が	80万円以下の方	基準額×	0.9	69,120円
第5段階			80万円超の方	基準額		76,800円
第6段階			120万円未満の方	基準額×	1.2	92,160円
第7段階	本人が課税 されている	本人の前年の 合計所得金額が	120万円以上 200万円未満の方	基準額×	1.3	99,840円
第8段階			200万円以上 300万円未満の方	基準額×	1.5	115,200円
第9段階			300万円以上の方	基準額×	1.7	130,560円

なお、40歳から64歳までの方については、加入されている医療保険で健康保険料（介護分）として納めていただいております。くわしくは加入している健康保険へお問合せください。



地域包括支援センターだより

☎ 地域包括支援センター (14番窓口) ☎ 64-1120

湯浅町の高齢者が、4000人を超え町民3人に1人が高齢者です。また核家族化の進行により単身もしくは、高齢夫婦での二人暮らし世帯が年々増加しています。住み慣れた環境のもと、今までどおり安心して生活が送れるように医療機関、行政含めさまざまな人たちが協力し高齢者を取り巻く問題や課題など困難な状況に対する対策を検討し、話し合っている組織として湯浅町高齢者安心・安全ネットワーク協議会があります。

地域で安心して過ごすために地域の見守りは、とても重要です。湯浅町高齢者安心・安

全ネットワーク協議会では、「湯浅町ケアマップ」を作成し、湯浅町内の小売店主の皆さんのご理解で、見守り協力店となっ

ています。これら協力店の皆さんは、高齢者が電話で依頼する商品の配達を行い、外出が困難な高齢者の方々の心強い存在となっています。

また、10数件の登録ですが、今後、協力店が増え、より充実した「湯浅町ケアマップ」にしていきたいと考えています。

なお、協力店は以下のとおりです。

見守り協力店

店名	電話	店名	電話
①アリダ薬局	☎ 63-6007	⑨横楠	☎ 62-2377
②小野田薬局	☎ 62-2324	⑩魚保	☎ 62-3653
③小西医療器店	☎ 63-2044	⑪小川庄鮮魚店	☎ 62-3304
④そまの薬局	☎ 65-3012	⑫楠山魚店	☎ 62-3521
⑤橋爪商店	☎ 62-3908	⑬栩善	☎ 62-2736
⑥古田青果店	☎ 64-1777	⑭彼乃子	☎ 62-2721
⑦田中魚店	☎ 62-2423	⑮酒政商店	☎ 62-3251
⑧新長	☎ 62-3267	⑯生駒商店	☎ 63-6559

見守りポスター



また、地域の高齢者の方々が、元気に外出してもらえるきっかけ作りを目的に、地域で行われている教室やサロン、体操などの情報を盛り込んだ『つどいの場情報ガイド』を作成いたしました。

(※サロン・・・身近な場所で気軽に集まり、楽しくふれあえる場)

近くにある老人憩いの家や公民館、文化会館、総合センターなど、さまざまな場所で行われている活動内容を知ることができます。仲間づくりや居場所づくりの場のひとつになればと思います。是非、ご活用ください。

『つどいの場情報ガイド』のお問い合わせに関しては、湯浅町役場健康福祉課内 地域包括支援センターまでご連絡下さい。

令和元年度（平成31年度）からの 国民健康保険税額のお知らせ

問 住民生活課税務係（1・2番窓口） 回 64-1106

国民健康保険は皆さまで助け合う制度です。ご理解ご協力をお願いします。

●医療課税分の課税限度額が引き上げとなります。

区分 (対象者)		医療課税分 (国保に加入する すべての方)		介護課税分 (国保に加入する40 歳以上65歳未満の 方)		後期高齢者支援金分 (国保に加入する すべての方)	
		平成30 年度	平成31 年度	平成30 年度	平成31 年度	平成30 年度	平成31 年度
所得割額	所得に 対して	9.10%		2.70%		2.80%	
資産割額	固定資産に 対して	0%		0%		0%	
均等割額	加入者 1人あたり	27,500円		9,500円		8,000円	
平等割額	1世帯 あたり	23,600円		6,600円		6,400円	
課税限度額		<u>58万円</u>	<u>61万円</u>	16万円		19万円	

●均等割・平等割の軽減対象となる世帯の所得が拡大されます。

軽減割合	平成30年度	平成31年度
5割軽減	33万円＋ (<u>27.5万円</u> ×世帯の被保険者数) 以下	33万円＋ (<u>28万円</u> ×世帯の被保険者数) 以下
2割軽減	33万円＋ (<u>50万円</u> ×世帯の被保険者数) 以下	33万円＋ (<u>51万円</u> ×世帯の被保険者数) 以下

国民健康保険税・後期高齢者医療保険料のお知らせ

問 国民健康保険税 …………… 住民生活課税務係 回 64-1106
後期高齢者医療保険料 … 健康福祉課健康推進係 回 64-1120

令和元年度（平成31年度）国民健康保険税・後期高齢者医療保険料の普通徴収の納付が始まります。
第1期の納付期限は7月31日（水）です。納め忘れのないようにお願いいたします。

※納め忘れの心配がなく、安心・便利な口座振替での納付がおすすめです。お申し込みは金融機関の窓口でお願いいたします。
保険税（料）を納めないでいると、納めていない期間に応じた措置が原則としてとられます。
特別な事情により保険税（料）を納めることができない場合は、納付のご相談をしていただくようお願いいたします。

国民年金保険料の免除申請

国民年金保険料は、月額16,410円（平成31年度）です。国民年金制度には、この保険料の納付が困難な方のために、保険料申請免除の仕組みがあります。

保険料申請免除は、前年中（1月～6月は前々年中）の本人・配偶者・世帯主それぞれの所得状況に応じて、全額免除もしくは一部免除（50歳未満は納付猶予も）が承認されます。

申請は、毎年（7月以降に）必要となります。ただし、前年度以前に継続申請で承認されている場合は必要ありません。

国民年金は、未納の状態が続くと、将来の年金受給額が減額されるだけでなく、年金を受けられる権利を得られなかったり、万が一の障がいや死亡による給付を受けられなくなったりする恐れがあります。保険料の納付が困難な場合は、年金事務所や役場窓口までご相談ください。

失業特例制度について

申請免除を行う年度、もしくは前年度中にお仕事を退職した場合、免除判定に使用する退職

した方の所得を「0」とする特例が利用できません。その際、雇用保険離職票もしくは受給資格者証の確認が必要となります。

継続申請とは

失業特例を利用せずに全額免除（50歳未満は納付猶予も）が承認される方は、希望すれば翌年度以降の申請を自動で継続することができます。

一部免除が承認される方へ

申請免除の仕組みには、一部免除（4分の3免除・半額免除・4分の1免除）があります。この一部免除は、免除されていない残りの部分を納付しなければ、未納期間という扱いとなりますので、承認後に送付される納付書にて納付するようお願いします。

お問合せ

和歌山西年金事務所国民年金課

☎073-447-1660

役場健康福祉課健康推進係（8番窓口）

☎64-1120

偶数月の第1木曜日は出張年金相談の日

次回の出張年金相談（要予約）

日時 令和元年8月1日（木） 10時～15時（最終受付は14時）

場所 湯浅町役場 1階 多目的室

予約電話番号 ☎ **073-447-1660**（和歌山西年金事務所 お客様相談室）

広告 町収入の一部とするため有料広告を掲載しています

スマートフォン教室 **基礎編** 参加者募集！

次のとおり開催を予定しています。お気軽にお問合せください。

◆日 時 7月31日(水)～9月11日(水) [毎週水曜日/全6回]
19:30～21:00

◆定 員 8名

◆対 象 ご自身のスマートフォンをお持ちの初心者

◆申込受付 7月10日(水)～7月24日(水)

◆内 容 初心者向けのスマートフォンの使い方

※申込み人数が定員に達しましたら、募集を締め切らせていただきます。



問 人権推進課(総合センター係) 回 63-4152

各種証明書の取得がより便利になります！

7月1日(日)より、下記の証明書については、「総合センター」

で交付申請書の受付・交付ができるようになりました。

※従来どおり「駅前連絡所」でも取得できます。

【発行可能な証明書について】

◆住民票 ◆印鑑登録証明書 ◆所得証明書 ◆非課税証明書

※顔写真付きの証明書(官公署発行のもの)をご持参ください。

【受付可能な時間帯について】

◆8:30～17:00

※土日祝、年末年始は除きます。

どなたでも
ご利用
いただけます



問 住民生活課税務係 回 64-1106 / 住民係 回 64-1102

駅前連絡所 回 63-4123 / 総合センター 回 63-4152

防衛省・自衛隊からのお知らせ 2019年度各種目自衛官の募集について

募集種目	受付期間	試験期日	資格
自衛官候補生	年間を通じて	7月18日(水) 7月20日(金) 7月22日(日) 8月24日(土)	日本国籍を有する 18歳以上33歳未満の者(32歳の者は、採用予定月1日から起算して3月に達する日の翌月の末日現在、33歳に達していない者)
一般曹候補生	7月1日 ▼ 9月6日	1次 9月20～22日 2次 10月11～12日 (1次・2次指定する1日)	日本国籍を有する 18歳以上33歳未満の者(32歳の者は、採用予定月の末日現在、33歳に達していない者)
航空学生	7月1日 ▼ 9月6日	1次 9月16日 2次 10月15～20日 (1次・2次指定する1日) 3次 海: 11月22日～12月18日 空: 11月16日～12月19日	日本国籍を有する 海: 18歳以上23歳未満の者 (高卒者(見込含)又は高専3年次修了者(見込含)) 空: 18歳以上21歳未満の者 (高卒者(見込含)又は高専3年次修了者(見込含))

問 防衛省自衛隊和歌山地方協力本部 有田募集案内所

〒649-0316 和歌山県有田市宮崎町106-2

回 0737-82-6631 E-MAIL: recruit1-wakayama@pco.mod.go.jp



不法投棄はやめましょう

和歌山県では、廃棄物不法投棄対策として監視カメラの設置及び監視パトロールの実施を行い一定の効果を得ましたが、依然として不法投棄が無くならないため、平成28年度から新規に小型監視カメラを導入し、不法投棄対策を強化しています。湯浅町内では、数ヶ所に小型監視カメラを設置すると共に重点的にパトロールを行い、監視を強化します。監視カメラで得た情報は、廃棄物不法投棄の抑止、発見した場合の指導等の徹底を目的としたもので、それ以外に用いることはありません。今後も監視体制や啓発、関係機関との連携を強化し、廃棄物不法投棄の防止に取り組みます。



夏の子供を守る運動

7月1日(月)▶8月31日(土)まで

毎年7月及び8月は青少年を非行から守る強調期間です。

夏場は、青少年が長期の休みに入るため開放的になりやすく、活動時間と行動範囲が広がり、身なりや行動が派手になるなどの傾向が見られ、それに伴い、青少年による犯罪や非行が増加するとともに、トラブルや犯罪に巻き込まれる機会も多くなることが予想されます。

未来を担う青少年が夢と希望を持ち続け、心身ともに健やかに成長するよう町民みんなで見守っていきましょう。

湯浅町青少年育成町民会議及び湯浅町少年センター補導委員会におきましても、すべての子供が“明るく・正しく・たくましく”育つよう運動を推進します。

湯浅町青少年育成町民会議・湯浅町少年センター補導委員会・湯浅町教育委員会



特別児童扶養手当について

☎ 健康福祉課福祉係 ①窓口 ☎ 64-1120

■特別児童扶養手当

◆対象

20歳未満で身体や知的または精神に中程度以上の障がいをもつ児童を監護する父または母、もしくは父母にかわって児童を療養している者。

◆令和元年度の手当額 (月額)

児童一人につき

1級 52,200円

2級 34,770円

※所得による手当の支給制限があります。また、毎年4月に消費者物価指数の変動率に応じて手当額が改正されることもあります。

令和元年度和歌山県下水道排水設備工事責任技術者資格認定共通試験

主催：和歌山県下水道協会

試験日：令和元年11月17日①

試験会場：和歌山商工会議所

(和歌山市西汀丁36)

(11月4日②・休日) 同会場にて希望

者に受験講習を実施

申込書配布期間

8月13日③から9月6日④まで

申込書受付期間

8月26日⑤から9月6日④まで

申込書配布・受付・問合せ先

試験に参加する市町村の下水道担当窓口
湯浅町産業建設課

☎ 64-1124 (直通)

又は和歌山県下水道協会

☎ (073) 435-1093

※申込書配布は県庁下水道課、県下水道公社及び各振興局でも実施しています。

2020年度 和歌山県農林大学校 農学部学生・林業研修部研修生募集

和歌山県農林大学校では、農林業に活力を与え、農林業に新たな価値を創造するとともに、将来の和歌山県の農林業を振興するリーダーとして活躍できる人材の育成のため実習に重きをおき実践力を身につける教育を行っています。

2020年度農学部学生・林業研修部研修生の募集を下記のとおり行います。

■農学部 (専修学校) 2年制

【募集定員】

園芸学科……………定員30名

アグリビジネス学科……………定員10名

■林業研修部 1年制 ※専修学校ではありません。

【募集定員】

林業研修部 林業経営コース… 定員10名

	農学部		林業研修部
	推薦入学試験 (定員：募集人員の7割)	一般入学試験	選考試験
試験日	10月8日② 10:00~	12月10日② 10:00~	11月9日③ 10:00~
試験場所	農林大学校 農学部		農林大学校 林業研修部
合格発表	10月10日④ 10:00~以降	12月12日④ 10:00~以降	11月13日④ 10:00~以降
願書受付期間	9月17日②~ 9月30日③	11月19日②~ 12月2日③	10月15日②~ 10月29日②
受験資格	2020年3月までに高等学校を卒業見込みの者 高等学校卒業、または2020年3月までに高等学校を卒業見込みの者		
問合せ先	和歌山県農林大学校 【農学部】 〒649-7112 伊都郡かつらぎ町中飯降422 ☎ 0736-22-2203 ☎ 0736-22-7402		和歌山県農林大学校 【林業研修部】 〒649-2103 西牟婁郡上富田町生馬1504-1 ☎ 0739-47-4141 ☎ 0739-47-4150

障がい者等用駐車場の適正利用のために

障がい者等用駐車場区画は、身体に障がい（視覚障がい、肢体不自由、心臓・腎臓などの内部障がい）のある方や、妊産婦、高齢者、病気やけが等で歩行が困難な方が、車の乗り降りをしやすいように配慮された駐車スペースです。

思いやりの気持ちでマナーを守り、適正に駐車場を利用しましょう。



広告 町収入の一部とするため有料広告を掲載しています

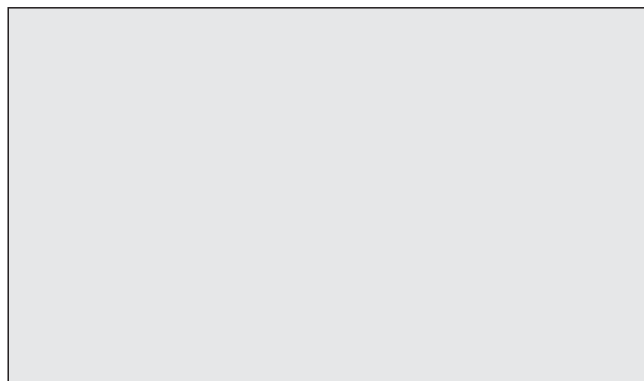
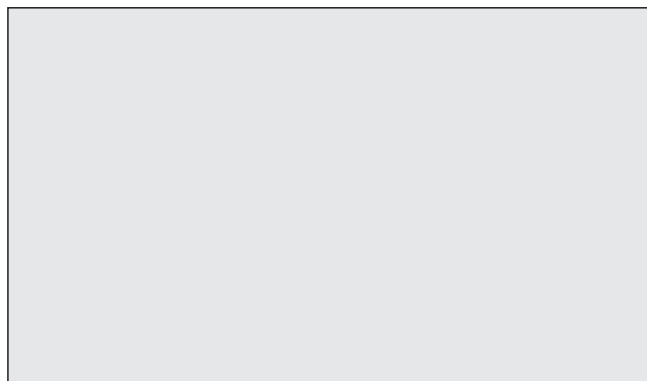

役場からのお知らせ

狩猟免許試験及び講習会のお知らせ

☎ 有田振興局農業水産振興課 ☎ 64-1273

イノシシやニホンジカの野生鳥獣を捕獲する場合、狩猟免許の取得が必要です。

■狩猟免許試験のご案内

- 7月21日(日) 正午開始
和歌山県民文化会館
(和歌山市小松原通り1丁目1番地)
- 7月21日(日) 正午開始
御坊市民文化会館 (御坊市薮258-2)
- 7月21日(日) 正午開始
東牟婁総合庁舎 (新宮市緑が丘2-4-8)
- 8月25日(日) 正午開始
和歌山県民文化会館
(和歌山市小松原通り1丁目1番地)
- 8月25日(日) 正午開始
上富田文化会館 (西牟婁郡上富田町朝来758-1)

■講習会のご案内

- 7月14日(日) 9:30~17:00
和歌山県民文化会館
(和歌山市小松原通り1丁目1番地)
- 7月15日(月)・(祝) 9:30~17:00
御坊市民文化会館 (御坊市薮258-2)
- 7月18日(木) 9:30~17:00
東牟婁総合庁舎 (新宮市緑が丘2-4-8)
- 8月17日(土) 9:30~17:00
和歌山県民文化会館
(和歌山市小松原通り1丁目1番地)
- 8月21日(水) 9:30~17:00
上富田文化会館 (西牟婁郡上富田町朝来758-1)

■講習会のご案内

- 7月14日(日) 9:30~17:00
和歌山県民文化会館
(和歌山市小松原通り1丁目1番地)
- 7月15日(月)・(祝) 9:30~17:00
御坊市民文化会館 (御坊市薮258-2)
- 7月18日(木) 9:30~17:00
東牟婁総合庁舎 (新宮市緑が丘2-4-8)
- 8月17日(土) 9:30~17:00
和歌山県民文化会館
(和歌山市小松原通り1丁目1番地)
- 8月21日(水) 9:30~17:00
上富田文化会館 (西牟婁郡上富田町朝来758-1)

主催：一般社団法人和歌山県猟友会

対象：狩猟免許申請者

- 初心者講習料：10,000円
- 経験者講習料：5,000円

狩猟免許の取得を検討されている方へ

☎ 産業建設課農水工商係 ☎ 窓口 ☎ 64-1124

狩猟免許試験の実施前に講習会が開催されますが、一定の条件を満たせばその講習会等に係る費用を補助します。

詳しくは下記のお問合せ先までご連絡ください。

■わな猟免許

対象者：有害鳥獣の捕獲に取り組む者
経費：狩猟免許試験のための初心者講習会の受講費

条件：前年度10月31日から今年度の10月31日までの期間に実施する狩猟免許試験に合格すること。

※原則として狩猟者登録が必要です。

■第一種免許

対象者：有害鳥獣の捕獲に取り組む者
経費：①狩猟免許試験のための初心者講習会

②銃所持許可を受けるための射撃教習費用

条件：狩猟免許試験に合格かつ銃所持許可証の交付を受けていること。

※原則として狩猟者登録が必要です。

前年度の10月31日から今年度の10月31日までの期間に第一種銃猟免許を取得するための講習会及び銃所持許可を受けるための射撃教習に参加することが条件。



湯浅警察署より 和歌山県警察官の募集について

☎ 湯浅警察署 ☎ 64-0110

●試験案内・申込書の配布開始

令和元年6月21日予定

●受付期間

令和元年7月1日から同年8月13日
申込書は湯浅警察署、交番、警察官駐在所に置いています。

●第一次試験日

令和元年9月22日

●試験場所

和歌山県立和歌山東高等学校もしくは、和歌山県立田辺工業高等学校

●受験資格

警察官A

昭和62年4月2日以降に生まれた人で、大学(短期大学を除く。)を卒業した人、または令和2年3月末日までに卒業見込みの人

警察官B

昭和62年4月2日から平成14年4月1日までに生まれた人で、警察官Aの受験資格に該当しない人

サマージャンボ宝くじ発売

～1等・前後賞合わせて7億円!～

発売期間：7月2日(火)～8月2日(金)

価格：1枚300円

抽せん日：8月14日(土)

サマージャンボ7億円
(1等5億円・前後賞各1億円合わせて)
サマージャンボミニ5千万円
(1等3千万円・前後賞各1千万円合わせて)
この宝くじの収益金は市町村の明るく住みよいまちづくりに使われます。各1枚 300円!
7月2日(火) 2種類同時発売!
※宝くじの購入は和歌山県内で
発売期間 7/2(火)～8/2(金)
公益財団法人和歌山県市町村振興協会

広告 町収入の一部とするため有料広告を掲載しています

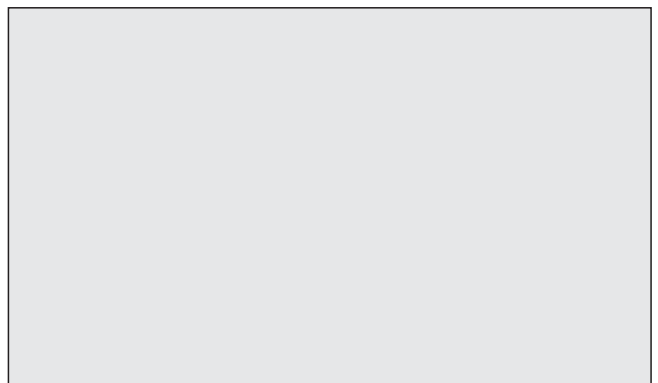
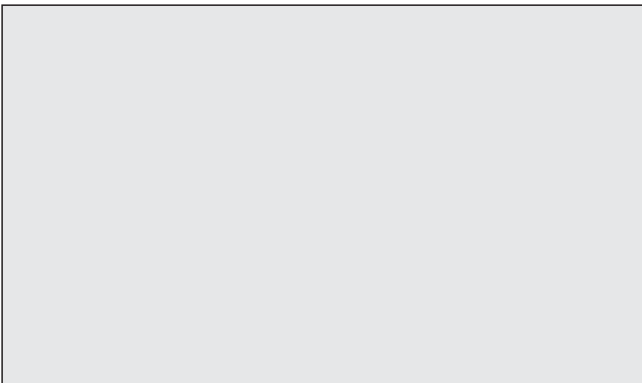

平成26年9月に始めました「大学のふるさと事業」で本町と協定を締結した羽衣国際大学と連携し、これまで本町の特産物を活用したレシピの開発を進めてまいりました。そのレシピを各月で広報を通して皆様にご紹介させて頂いております。ぜひ、ご家庭でもお役立てください。次のレシピ掲載は9月号になります。

レシピ Vol. 14 梅の炊き込みご飯

●材料 [1人分量]

- 米……………2合
- 料理酒……………大さじ2杯
- 梅干し……………3個
- 醤油……………3g

- えのき……………1/2袋
- 塩……………1g
- しめじ……………1/2袋
- うす揚げ……………1/2枚
- 白ごま……………1g

- ごぼう……………20g
- 青ねぎ……………2g
- 人参……………10g
- こんにゃく……………5g

●作り方

- ① 米は洗い、水切りをし、分量は通常通りひたしておく。
- ② 梅干しは種をとり、えのき、しめじは房をほぐしておく。うす揚げは2mmに切っておき、ごぼうはさがき、人参はせん切り、こんにゃくも細い短冊切りにしておく。この材料を①に入れる。
- ③ ①に料理酒、醤油、塩を入れ炊飯する。
- ④ 炊飯が終了すれば白ごまを入れて混ぜ、器に盛り付ける。その上に青ねぎ（小口切り）を盛り付ける。



考案者 食物栄養学科4年石川ゼミ

Bethe ONE 羽衣国際大学 HAGOROMO University of International Studies 人間生活学部 食物栄養学科

Wアジサバ Walker

Vol. 24

七夕かざりをしよう！



サバっす！
今日は田保育所で七夕かざりをしてる
みたいだから覗きにいらしてみるサバ！



みんなどんなお願いを書いているサバ？



こんにちは
サバ！

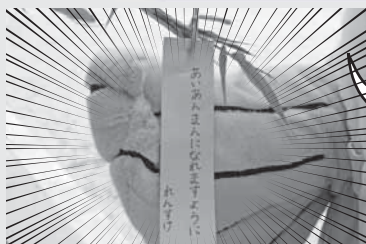

アイアンマンになりたいサバね！
サバ君にもなりたいて書いてほしいサバ！



ほくも七夕かざりい
いサバ！

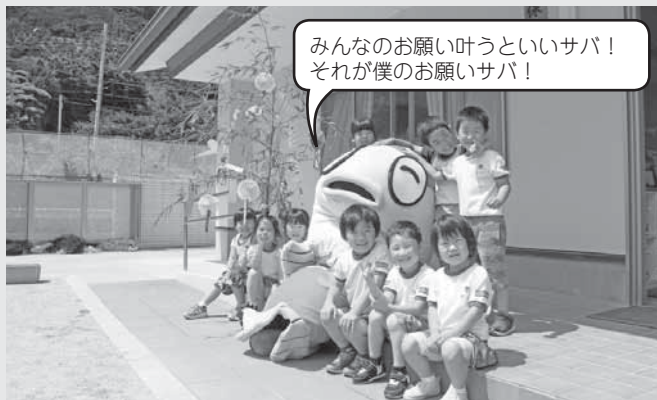

みんなの願い叶うといいサバ！
それが僕の願いサバ！



ぼくたちに来てほしい方は、総務広報課広報担当まで連絡を！





7月の町民カレンダー

駅前 駅前多目的広場 総セ 総合センター
田 田保育所 武 武者越保育所 向 向島保育所

月	火	水	木	金
ダンボール (※1)	本・雑紙 牛乳パック (※2)	古着 (※3)	ペットボトル (※3)	新聞 (※2)

※1：まとめてしぼって出してください。 ※2：透明または半透明の袋に入れるかしぼって出してください。
※3：透明または半透明の袋に入れて出してください。

日	月	火	水	木	金	土
30	1	2 ●消費者相談 駅前 13:00~	3 カン類収集日	4	5 町内一斉消毒 5:00~ *荒天時は12日	6
7 七夕まつり 島之内	8	9 ●消費者相談 駅前 13:00~	10 ビン類収集日	11	12	13
14	15	16 ●消費者相談 駅前 13:00~	17 カン類収集日 ●行政相談 駅前 13:30~15:00	18	19	20
21	22	23 ●消費者相談 駅前 13:00~	24 ビン類収集日	25	26	27
28	29	30 ●消費者相談 駅前 13:00~	31 カン類収集日	1	2	3 人権啓発映画上映会 総セ P11 参照
4	5	6	7 カン類収集日	国民健康保険税第1期納期限 介護保険料第1期納期限 後期高齢者医療保険料第1期納期限 固定資産税第2期納期限		10

七夕まつり

開催日 7月7日(日)

[島之内商店街付近]

今年の七夕まつりは織姫と彦星が登場。

夏のイベント 情報

防災フェスタ in ゆあさ

開催日 9月7日(土)

[湯浅町役場]

防災の知識を学びながら楽しむ。
夜には町内一斉の津波避難訓練も行います。

湯浅まつり

開催日 9月14日(土)

[湯浅広港周辺]

おなじみの湯浅ぞめきと鼓隊によるパレードから始まり、イベントも開催され最後は約2500発の花火の打ち上げが行われます。

各イベントの詳細についてはホームページなどで告知していきます。



子どもの健診・健康相談

- 実施場所 保健センター
- 4ヶ月児健診 ——
7月19日(金) 13:30~
 - 10ヶ月児健診 ——
7月19日(金) 13:00~
 - 1歳児相談 ——
7月5日(金) 9:30~
 - 1歳半健診 ——
7月22日(月) 13:00~
 - 2歳児相談 ——
7月1日(月) 9:30~
 - 乳幼児健康相談 ——
7月3日(水)・17日(水)
9:00~11:30

大人の健診・健康相談

- 健康相談 ——
● 駅前多目的広場
7月10日(水) 24日(水)
9:00~11:30
栄養教室「みんなでやろう! 減量大作戦」
7月24日(水) 10:00~11:00
- 保健センター
毎週水曜日 9:00~11:30
- 献 血 ——
7月22日(月)
商工会館 10:00~12:00
13:00~16:00

みんな一緒にあそびのひろばへ **参加無料**

地域子育て支援センター 10:00~11:15
*水分補給ができるように、お茶をご用意ください。

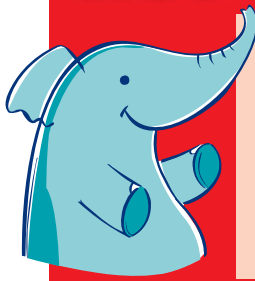

- すくすくひろばの日程
- 武者越保育所 7月16日(火) ボールコロコロ楽しいよ
8月1日(水) おみずでチャップチャップ
 - 向島保育所 7月10日(水) 作ってあそぼう
8月7日(水) プールであそぼう
 - 田保育所 7月2日(火) 七夕飾りを作ろう☆
8月6日(火) プール楽しいな♪

- なかよしひろばの日程
- 親子サロン室 (向島保育所)
- 7月11日(木) 絵本の読み聞かせ
 - 7月25日(木) 水あそび
 - 8月8日(木) 親子ヨガ

- ひまわりひろばの日程
- ひまわり保育園
- 7月8日(日) 水あそび・プール
 - 7月22日(日) プールであそぼう
 - 8月19日(日) 色水であそぼう

◆電話・来訪相談ご利用ください ☎63-6066 (月~金曜日 10:00~15:00) 受け付けています

◆親子サロンへ遊びに来てね (月~金曜日 10:00~15:00) 場所…向島保育所2階 お問合せ…向島保育所 (☎63-4153) 子育て支援センター (☎63-6066)

※内容は変更することがあります

おいでよ! 子育てサークルへ **7月**

水あそび
*水あそびの用意をお願いします。

- 17日(水) 吉川子育てサークル 10:00~吉川公民館
- 19日(金) エンゼルちゃん (湯浅子育てサークル) 10:00~いきいきふれあい館

