



2017

7

July

Vol.512

ゆあさ

日本遺産認定記念
「最初の一滴」 醤油醸造の発祥の地 紀州湯浅

しおかぜコンサート

すばらしい音楽に感動!



しおかぜコンサートが開催されました！



6/6(火)湯浅スポーツセンターにおいて「最初の一滴 醤油醸造の発祥の地 紀州湯浅」日本遺産認定記念「しおかぜコンサート」が開催されました。会場には町内小・中学生をはじめ約1,000人の観客の皆様が来場され、豪華なメンバーで構成された室内楽オーケストラによる本格的な演奏を堪能しました。

鑑賞した山田小学校5年生、椋山悠翔くんは「一番心に残ったものがあります。まず、日本がトルコの人を助けて、そしてトルコが日本の人を助けてくれてすごよかったなあと思いました。映像と音楽が重なっていてすごくわかりやすかったです。」と感想を述べていました。



日本美術院 「春の院展」に入選！

公益財団法人日本美術院が開催する第72回「春の院展」に湯浅町在住の赤田友美さんの作品「磯辺」が入選されました。入選作品は東京を皮切りに約1年をかけて全国で開催される巡回展で展示されます。



総合教育会議が 開催されました

5/25(木)、町長と教育委員会が教育について協議・調整することで教育政策の方向性を共有し、一致して執行にあたるための「総合教育会議」が開催されました。会議では「湯浅町の教育の底力を上げる」ことをテーマに子どもの現状把握やこれまでの取組み、今後の取組みについて熱心な議論が交わされました。



体育祭・運動会

5/27(土)に湯浅中学校で体育祭が、5/28(日)に山田小学校で、6/3(土)に田栖川小学校で運動会が開催されました。それぞれの学校の児童・生徒の皆さんは練習してきた成果を発揮するため、一生懸命に競技に取り組みました。



①湯浅中学校3年生集合写真

②山田小学校キッズソーラン

③山田小学校綱引き

④田栖川小学校低学年によるダンス「Share The Love」

⑤田栖川小学校 高学年による組体操 -Pride-

平成29年度和歌山県知事表彰受賞者が発表されました！



なか せ あきら
中瀬 明 さん

中瀬さんは平成16年4月に有田地区地域安全協議会湯浅支部長(現)に就任以来、地域安全推進員を率いて防犯パトロールや子供の安全活動、街頭防犯啓発活動等の防犯活動に尽力するなど地域安全に多大な貢献をされました。



湯浅伝建地区保存協議会

会 長 ^{きのした} 木下 ^{とらゆき} 智之さん (写真中央)
副会長 ^{おおた} 太田 ^{しょうすけ} 庄輔さん (写真左)
副会長 ^{はんべ} 半邊 ^{そうご} 宗五さん (写真右)

湯浅伝建地区保存協議会は伝建地区の住民組織で、湯浅伝統的建造物群保存地区を次代に継承するため、良好な景観の保全に尽力するとともに、湯浅町の観光拠点施設となる銭湯跡歴史資料館「甚風呂」の運営や同館を中心に季節毎のイベントを実施するなど、地域振興に多大な貢献をされました。

「みらい市2017」に湯浅町PRブースを出展しました！



5月19日、20日、東京ビッグサイトで開催された「みらい市」において、湯浅町と湯浅町商工会が協力し、日本遺産やふるさと納税等のPRを行いました。

会場には2日間で約1万6千人が来場し、湯浅町ブースも大勢の人々で賑わいました。

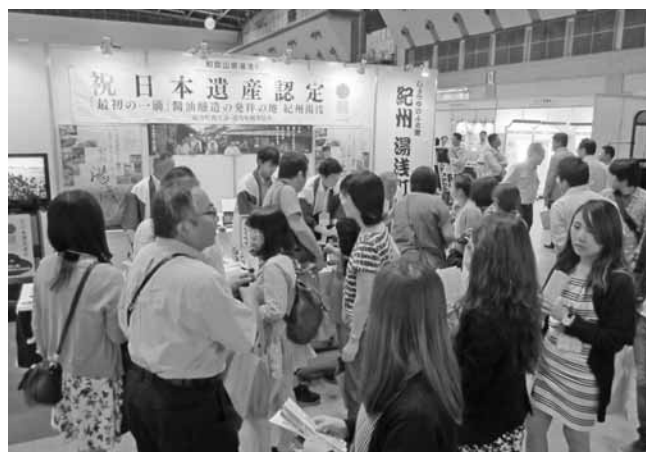

みらい市とは

全国各地から住宅設備メーカーや販売店などがブースを出展し、地域の隔たりを越えた新たな商いの場を展開することを目的として毎年開催され、7つのテーマに沿った取組みが実施されています。その中の「地域活性化」の取組みの1つとして自治体がPRブースの出展や物販などを行っています。

平成28年度湯浅町スポーツ表彰の授賞式が行われました!!

6月23日(金)湯浅町役場なぎホールで、平成28年度におけるスポーツ活動において優秀な成績を収められた選手と団体にその功績を称え、湯浅町スポーツ各賞が授与されました。



○湯浅町スポーツ賞

競技名	氏名
剣道	土井春奈
弓道	古田倫子
日本拳法	山口桜花
日本拳法	大西幸陽

○湯浅町スポーツ奨励賞

競技名	氏名
日本拳法	西翔世

○湯浅町スポーツジュニア賞

競技名	氏名
日本拳法	西結愛
日本拳法	中井天鈴
日本拳法	大工みなみ
日本拳法	大西亜登夢
日本拳法	大西璃夢
日本拳法	西野莞太郎
自転車トライアル	廣畑伸哉

○湯浅町スポーツジュニア賞(団体)

競技名	氏名
剣道	湯浅剣心会

平成29年度子供の読書活動優秀実践校に対する文部科学大臣表彰に湯浅小学校が選ばれました!!



湯浅小学校は、読書活動にとっても力を入れています。朝の読書タイム、地域の方々や高校生による読み聞かせ、学校図書館の貸出時間の拡充、図書委員による貸出イベント、家庭での親子読書など、子どもたちが楽しく本とふれあえる工夫をしています。また、近年は、国語や社会、総合的な学習の時間など、授業で学校図書館や図書を利用して、これからの時代に求められる学力がより効果的に身につけられるように取組を推進しています。

昨年度、湯浅小学校の読書活動の取組をまとめて報告したところ、子どもの読書活動優秀実践校に選出され、文部科学大臣表彰に選ばれました。今後も湯浅小学校では、学校図書館や図書を多岐に活用し、子どもたちの読書活動がさらに発展するよう力を注いでいきます。

第1回湯浅漁港クリーンアップ大作戦 “KEEP YUASA BAY”が実施されました！

6月11日(日)にNPO法人湯浅マリンの会(代表 藪野 潔)主催の清掃活動が湯浅港周辺にて実施されました。

当日は各種団体より多くのボランティアの方々が参加し、汗を流しながら清掃作業に取り組まれました。

今回の活動は“美しい海を子供たちへ”をテーマに、地元の誇りである美しい湯浅湾を自分たちの手で守っていこうという取り組みで、マリンの会の活動の第一歩として行われました。



『町内一斉消毒のお知らせ』

◆実施日：7月6日(木) 午前5時より【雨天の場合は13日(木)に順延】

◆消毒方法：乳剤の散布



※写真はイメージです

夏の一斉消毒を今年も行います。近隣住民の方々には早朝から騒がしくなり、ご迷惑をおかけいたしますが、ご理解のほどよろしくお願いいたします。

※消毒剤を配っている地区は、消毒剤の誤飲に十分注意してください。誤飲防止のため、ペットボトルでの保管は避けるようにしてください。

町長メッセージ

町民の皆様へ

湯浅町長 上山 章 善



去る6月6日に開催しました『日本遺産認定記念 しおかぜコンサート』には、約千人もの多くの方々にご来場いただき、ありがとうございました。本格的な交響楽団による演奏は、大変迫力があり、トルコ軍艦沈没からの救出劇やテヘラン空港における危機的な状況からの脱出劇をテーマとしている演目は、本当に臨場感のあるものでした。また、最後に「みかんの花咲く丘」を皆さんと一緒に合唱し、会場全体が一体となったことは、町長の私としてはとても嬉しいものでした。

7月に入り、これから本格的な夏に向かっていきます。今月も、町民の皆様とともに楽しんでいただけるイベントを予定しています。

まず、7月9日には、役場なぎホールにおいて、日本遺産認定記念「醤油醸造発祥の地フォーラム」を開催します。フォーラムでは、日本遺産に認定されたストーリーを構成する伝統的な醤油造りや重要伝統的建造物群保存地区である醤油醸造の町並みなど、湯浅の魅力や町民の皆様にも再発見していただく機会になればと思っています。基調講演の講師には、テレビ番組等でもお馴染み

の日本文学研究者・国文学研究資料館長ロバート キャンベル氏をお迎えします。さらに、シンポジウムのパネラーには、和歌山大学副学長 足立基浩氏とフリーアナウンサー川田裕美氏のお二人にも加わっていただき、豪華な顔ぶれとなっています。フォーラム後には、餅投げを行い、日本遺産認定を町民の皆様とお祝いしたいと思っておりますので、多くの方のご参加をお待ちしています。

また、7月22日には、毎年恒例の湯浅まつりを開催します。今年も、創価和歌山ブルーイギリスによる本格的なマーチングバンドから始まり、かわいらしい湯浅幼稚園鼓隊・町が賑わう湯浅ぞめきへと続きます。花火は、約2,500発の打ち上げ予定です。町民の皆さんにも参加いただける湯浅ぞめき盆踊り大会や演歌ショー等のステージイベントもお楽しみください。

さて、去る6月28日に湯浅駅前周辺整備計画の説明会を開催させていただきました。駅舎のバリアフリー化や湯浅の玄関口としてふさわしいものとなるよう、今後駅周辺整備の実施に向けて取り組んでまいります。町民の皆様のご協力をよろしく願います。

「全国一斉！法務局休日相談所」の開設について

法務局では、行政サービスの一環として、平成29年10月1日（日）、全国一斉に休日相談所を開設します。

和歌山地方法務局におきましても、下記のとおり休日相談所を開設し、法務局職員に加え、公証人等が相談をお受けいたします。

相談は無料で、秘密は守られますので、お気軽に御相談にお越しくください。

なお、相談希望の方は、平成29年9月11日（月）から予約を受け付けます。当日は予約の方を優先とさせていただきますので、あらかじめ御了承願います。

- 開設日 平成29年10月1日（日）
- 場所 和歌山市二番丁3番地 和歌山地方法務局
- 時間 10時から16時まで
※受け付けは9時30分から15時30分まで

○相談内容

- (1) 土地・建物の売買や相続、土地の分筆、建物の新築及び会社の設立などの各種登記、筆界（境界）の特定、地代・家賃などの各種供託、近隣関係やいじめなどの人権問題については、法務局職員、司法書士、土地家屋調査士、弁護士及び人権擁護委員が相談に応じます。
- (2) 遺言書の作成や任意後見契約等については公証人が相談に応じます。

○問合せ・予約先

和歌山地方法務局総務課庶務係 ☎073・422・5132



有毒植物による食中毒に注意しましょう！

山菜狩りなどで誤って有毒な野草を採取し、食べたことにより、食中毒が発生しています。食用の野草と確実に判断できない植物は

絶対に

採らない！

食べない！

売らない！

人にあげない！

◎家庭菜園や畑などで、野菜と観賞植物を一緒に栽培するのはやめましょう。

◎山菜に混じって有毒植物が生えていることがあります。山菜狩りなどをするとき、一本一本よく確認して採り、調理前にもう一度確認しましょう。

野草を食べて体調が悪くなったら、すぐに医師の診察を！

お問い合わせは、最寄りの保健所へ！

※湯浅保健所 ☎64・1293

間違えないでください！

く食用と間違えやすい有毒植物の例く
◎スイセン及びスノーフレーク



スノーフレーク (スズランスイセン)

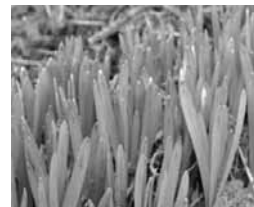

スイセン

【間違えやすい植物】

ニラなど(※スイセンは、ノビルやタマネギとも間違えやすいので、特にご注意ください)

【中毒症状】

食後30分以内で、吐き気、嘔吐(おうと)、頭痛など。(※スイセンでは、悪心、下痢、発汗、昏睡、低体温などもあります)

◎イヌサフラン



葉



球根

【間違えやすい植物】

《葉》・ギョウジャニンニク・ギボウシと類似。

《球根》・ジャガイモ・タマネギなど

【中毒症状】

嘔吐(おうと)、下痢、皮膚の知覚減退、呼吸困難。

重症の場合は死亡することもあります。

◎グロリオサ



【間違えやすい植物】

《根》・ヤマイモ

【中毒症状】

口腔・咽頭灼熱感、発熱、嘔吐(おうと)、下痢、背中の痛みなどが発症し、臓器の機能不全などにより、死亡することもあります。

◎チヨウセンアサガオ

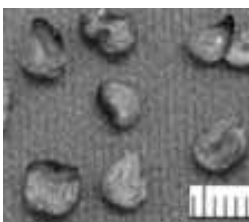

種



葉と花

【間違えやすい植物】

《葉》・モロヘイヤ・アシタバ

《根》・ゴボウ 《種》・ゴマ など

【中毒症状】

口の渇き、瞳孔の散大意識混濁、興奮、麻痺、心拍数の増加など。

※もっと詳しくお知りになりたい方は

厚生労働省 有毒植物

検索

65歳以上の皆様へ

介護保険料のお知らせ

健康福祉課介護保険係 1階12番窓口

☎64・1120

65歳以上の方について、4月1日現在のご本人と世帯員の課税状況などから保険料を決定し、7月中旬に介護保険料決定通知書をお送りします。



介護保険料を納める方は

介護保険料のお支払いが発生するのは40歳になられた月からです。ただし、40歳から64歳までの方については、それぞれ加入している健康保険料（税）と併せて介護保険料を納めていただいています。

65歳になられた月からは、健康保険料（税）とは別に納めていただく必要があります。

介護保険料の納め方は

特別徴収（年金からの天引き）と、普通徴収（納付書や口座振替）の2つがあります。どちらの納付方法にするかを個人で選ぶことはできません。

年額18万円以上の年金を受給されている方は、原則として特別徴収となります。ただし、新たに65歳になられた方、転入してきたばかりの方、所得変更等により保険料の変更があった方などは、しばらくの間、普通徴収となります。

◆特別徴収の方は・・・

今年度の保険料の決定が6月になるため、4・6月の年金からは2月に差し引かれた保険料と同額の保険料が差し引かれ、残りの保険料は、8・10・12・翌年2月の各月に振り分けて差し引かれます。

◆普通徴収の方は・・・

7月～12月の毎月で、一年分を納めていただきます。平成29年度の第1期納付期限は7月31日（月）となりますので、納め忘れのないようお願いいたします。

なお、納め忘れの心配がなく、安心・便利な口座振替での納付がおすすめです。お申し込みは金融機関の窓口でお願いします。

介護保険料を滞納してしまったら

納期限が過ぎても納めないでいると、督促がおこなわれます。（督促手数料が追加されます。）

それでも納めないまましていると、介護サービスが必要となったときに保険給付が制限されて自己負担額が引き上げられたり、自己負担が限度額を超えた場合の高額介護（予防）サービス費の支給がうけられなくなったりします。そのため、滞納した保険料額よりも高額な負担になる可能性があります。

介護保険は、すべての被保険者に保険料を負担していただくことで、社会全体で介護を支える助け合いのしくみです。皆様のご理解とご協力をお願いします。

セルフメディケーション（自主服薬）推進のための スイッチOTC薬控除（医療費控除の特例）について

お問い合わせ 税務課（1・2番窓口） ☎ 64・1106

◇スイッチOTC薬控除とは

健康の維持増進および病気の予防など一定の取組みを行う個人が、平成29年1月1日から平成33年12月31日までの間にスイッチOTC医薬品（要指導医薬品及び一般用医薬品のうち、医療用から転用された医薬品）を購入した際に、その購入費用について、年間で12,000円を超える部分の金額（88,000円が限度）について所得控除を受けることが出来る制度です。

詳しい制度の概要、対象となる医薬品の一覧については、厚生労働省のホームページをご覧ください。

◇適用要件

この制度の適用を受けるには、納税義務者本人が、年内に、以下の内いずれか1つを受けていることが必要です。

特定健康診査

予防接種

定期健康診断

健康診査

がん検診

なお、検診等にかかった費用についてはスイッチOTC薬控除の対象になりません。

◇申告受付について

平成29年1月1日購入分から対象となりますので、町県民税においては平成30年度課税分（平成29年中所得）の申告から控除を受けることができます。

◇注意点

従来の医療費控除と同様に、スイッチOTC医薬品の購入金額が分かる領収書等の提出、又は提示が必要になります。

医療費控除とスイッチOTC薬控除を併用して適用はできません。

農薬を使用される皆様へ

問い合わせ先

有田振興局農業水産振興課 ☎ 0737・64・1273

農薬は、誤った取り扱いをすると人体や環境に大きな影響を及ぼす場合がありますので、説明書をよく読んで、使用、保管、廃棄を適切に行ってください。

また、余った散布液や器具の洗浄水等を池や河川等に流してはいけません（罰則が科せられる場合があります）。

不要な農薬は購入した販売店への相談や専門業者へ引き取りを依頼する等、適正に処分しましょう。

簡単管理

金額非課税

掛金助成

退職金は、国の制度を賢く活用

中 小企業 退 職金 共 済制度

<http://chutaikyo.taisyokukin.go.jp/>

中退共

検索

(独) 勤労者退職金共済機構 中小企業退職金共済事業本部 ☎ 03・6907・1234

プール開放のご案内

本年も下記のとおりプールを開放します。ご家族そろって暑さを吹き飛ばし、楽しみませんか？

●入場料：200円（中学生以下無料）

●更衣室のロッカーは施錠出来ませんので、貴重品は持参しないでください。

開放期間・時間

湯浅町民プール（山田小学校横）

期 間：7月21日（金）～
8月24日（木）

時 間：平 日：13時～15時
土日祝：10時～12時、13時～15時

※7月29日（土）、30日（日）の10時～12時は休みです。

宝栄水泳プール

期 間：7月21日（金）～
8月24日（木）

時 間：平日・土日祝：13時～15時

※8月13日（日）～8月15日（火）の3日間は両プールとも休みです。

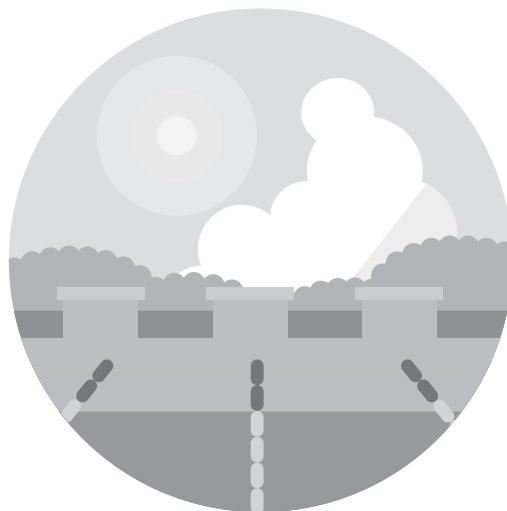

図書館

来てみて!

利用案内

- 開館時間：平 日／9:30～19:00
土・日曜日／9:30～18:00
- 休館日：月曜日、祝日、毎月月末の金曜日
- お問い合わせ：湯浅町立図書館 ☎62・2280

一般書

『世界一やさしい海釣り入門』 西野弘章／山と溪谷社

竿やエサの選び方から、仕掛けの作り方、釣り場の探し方、釣り方、裏ワザまで、海釣りのノウハウをまとめた入門書。ステップ1から段階的に読んでいくことで、徐々に釣りの知識が身につく。



『フルーツ・カービングの教科書』 山田梨絵／誠文堂新光社

ナイフ1本で手軽に始められる、フルーツ・カービングのテキスト。初級から上級レベルまでステップアップしながら彫れるよう構成し、日本ならではの季節のイベントや、誕生日、ウエディング等を演出する作品を紹介する。



- 『直線で作れて素敵に見えるきものリフォーム』 ハルメク
- 『どどん虫が見つかる本』 鈴木海花／文一総合出版
- 『22年目の告白』 浜口倫太郎／講談社
- 『孤道』 内田康夫／毎日新聞出版 など

児童書

『たなばたにようぼう』 野村たかあき／童心社

昔、人をばかして悪さをするキツネがいた。そんなキツネを助けた若者が、たに川のおくの本まつに向かうと、そこには、虹のように輝く衣がかかっている…。動物のおばけ・キツネが登場する、七夕の由来を描いた絵本。（対象：0歳～小学2年生）



『もうふりまわされない! 怒り・イライラ』 日本図書センター

怒ってしまったときどうする？怒りにくい自分になるには？怒りを上手に伝える方法は？「怒り・イライラ」と上手につきあう方法を親子で学べる一冊。明るく楽しい毎日をすごすコツが満載。（対象：小学3～6年生）



- 『ひとつずつ』 長新太／絵本塾出版
- 『なまけてなんかいい!』 北原明日香／岩崎書店
- 『いたずらおかみくん』 国松エリカ／世界文化社
- 『遠い国から来た少年』 黒野伸一／新日本出版社 など

新着図書のご案内

おはなし会（こども向け）次回は7/8（土）です！

洪水・土砂災害 に備えましょう！

お問い合わせ▶総務課総務係（16番窓口） ☎64・1108

近年、全国各地で集中豪雨、台風等による洪水、土砂災害が発生しています。

湯浅町においても、昨年9月の台風16号による大雨の影響で浸水被害等が町内各所で発生しました。

このように集中豪雨や台風襲来等による災害の発生が予想される場合は、防災行政無線やエリアメール等で「避難準備情報」等の避難情報を発令します。

避難情報の発令にあたっては、山田川の水位、雨量予測等を総合的に判断し、洪水・土砂災害ハザードマップに記載している山田川の氾濫想定、土砂災害危険箇所に基づき行います。

町民の皆さまはすばやく避難できるよう、日ごろから既に全戸配布しています洪水・土砂災害ハザードマップの確認、備蓄品の準備、避難所までの経路確認等を行ってください。

湯浅町洪水・土砂災害ハザードマップ

湯浅町 土砂災害

検索

<http://www.town.yuasa.wakayama.jp/files/lib/4/328/201604261528324620.pdf>

避難情報の種類ととるべき行動

避難情報の種類	拘束力	内容及び状況	とるべき行動
避難準備・ 高齢者等避難開始 ↑ (以前の名称) 避難準備情報	弱	避難勧告に先がけて出す情報で、今後、避難勧告の発令される可能性が高いとして、避難の準備を促すとともに、高齢の方や障がいのある方などに避難の開始を呼びかけます。	<ul style="list-style-type: none">いつでも避難できるよう準備を始めてください。避難行動に時間を要する方は避難行動を開始してください。
避難勧告 ↑ (以前の名称) 避難勧告	中	災害発生のおそれがある場合に出すもので、居住者の立ち退きを勧め促します。	<ul style="list-style-type: none">身の安全を確保し、家族、近所で助け合いながら避難してください。
避難指示（緊急） ↑ (以前の名称) 避難指示	強	災害発生のおそれ切迫している又は、災害が発生した場合に出すもので、居住者の立ち退きを強く求めるもの。	<ul style="list-style-type: none">直ちに避難してください。避難が困難な場合は、自宅の2階や近くの高い頑丈な建物に避難してください。

なお、必ずしも段階的に発令されるとは限らないので注意してください。

また、これらの情報が発令されていなくても、身の危険を感じる場合は避難を開始してください。

夏のイベント 続々開催!

七夕まつり

開催日 7月7日(金)
場所 島之内商店街周辺
主催 七夕まつり実行委員会

第41回 湯浅まつり

開催日 7月22日(土)(荒天の場合は7月29日(土)に延期)
場所 湯浅広港周辺
主催 湯浅まつり実行委員会
花火大会 2,500発 20:15~21:00
イベント内容

- マーチングバンド(17:25~)
- 湯浅幼稚園鼓隊(17:45~)
- 湯浅ぞめき(18:00~)
- 湯浅ぞめき盆おどり大会(湯浅ぞめき終了後)
- ステージイベント(盆おどり大会終了後)



その他観連イベント

ビアガーデン&ミニライブ(沖縄民謡)

開催日 7月21日(金) 17:00~
場所 駅前多目的広場
主催 駅前通周辺商店街振興会

金魚すくい

開催日 7月22日(土) 13:00~16:00
場所 赤のれん駐車場
主催 道町南商店街振興会
※金魚がなくなり次第終了

北町通り行灯ライトアップ

開催日 7月22日(土) 19:00頃~21:30頃
場所 重要伝統的建造物群保存地区内(北町通り)
主催 湯浅まちなみの会

当日会場周辺は、混雑することが予想されますので、お車でのお越しはご遠慮ください。
また、通行止め区域にお住まいの方も、規制時間中は車両での通行ができませんのでご了承ください。
周辺住民の皆様には大変ご迷惑をお掛け致しますがご協力頂きますようお願い致します。

問い合わせ先

産業観光課 (☎ 0737・63・2525 [代表])

全国版救急受診アプリ

Q助

きゅーすけ

スマートフォン用アプリ

総務省消防庁「Q助」案内サイト
https://www.fdma.go.jp/neuter/topics/filedList9_6/kyukyu_app.html

Google Play
Download on the App Store

総務省消防庁

症状の緊急度を素早く判定!!!
救急車を呼ぶ目安に!!!

消防庁では、住民の緊急度判定を支援し、利用できる医療機関受診手段の情報を提供するため、緊急度判定プロトコルver.2(家庭自己判断)をもとに全国版救急受診アプリ「Q助 きゅーすけ」を作成しました。



日本遺産認定記念

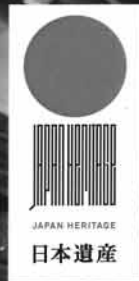

醤油醸造 発祥の地 フォーラム

～日本遺産認定とこれからの観光振興の展開～

日時
平成29年 **7月9日** (日)
11時30分～13時00分

場所
湯浅町庁舎3階なぎホール
(和歌山県有田郡湯浅町青木668番地1)

醤油醸造発祥の地として日本遺産に認定されたことを記念し、古くは菱垣廻船の寄港地として栄えた湯浅を、手作り醤油、みかん等の果実、しらす等の漁業をまちの強みとして活かし、重要伝統的建造物群保存地区に選定された町並みを舞台にした「醤油ミュージアム」開設に向けて、地元では気付きにくい「湯浅暮らし、和歌山暮らし」の魅力を国内外がどう感じるかについて歴史文化に関わる方々をはじめとした紀州湯浅にゆかりのある方を招きフォーラムを開催します。

基調講演

テーマ
日本遺産を活用した観光振興で
地元を元気にすること

講師
日本文学研究者・
国文学研究資料館長 **ロバート キャンベル氏**

シンポジウム

テーマ
日本遺産とは
～湯浅の歴史的な魅力や特色を通じた観光振興を図る～

パネラー
日本文学研究者・国文学研究資料館長 **ロバート キャンベル氏**
和歌山大学副学長 経済学部教授 **足立 基浩氏**
フリーアナウンサー **川田 裕美氏**
湯浅町長 **上山 章善氏**

フォーラム終了後に併設も行います。

プロフィール



日本文学研究者・
国文学研究資料館長
ロバート キャンベル氏

専門は江戸・明治時代の文学。特に江戸中期から明治の漢文学、芸術、思想などに関する研究を行う。テレビでMCやニュース・コメンテーター等をつとめる一方、新聞雑誌連載、書評、ラジオ番組出演など、さまざまなメディアで活躍中。主な番組出演は「スッキリ!!」(日本テレビ系)、「いま世界は」(BS朝日) 他



和歌山大学副学長
経済学部教授
足立基浩氏

慶應義塾大学経済学部卒業後、新聞社記者を経て1994年ロンドン大学SOASディプロマ修了。2001年ケンブリッジ大学大学院土地経済学研究科にて博士号(Ph.D)を取得。現在、和歌山大学副学長 経済学部教授。2007年、フランス・ユーロメッドビジネススクール客員講師(集中講義担当)。



フリーアナウンサー
川田裕美氏

1983年6月22日生まれ。大阪府出身。和歌山大学経済学部卒。2006年読売テレビ入社。2015年読売テレビを退社しフリーに。現在は「バナナ」ゼロミュージック」(NHK)、「1周回って知らない話」(日本テレビ系)、「この差って何ですか?」(TBS系)、「胸いっぱいサミット」(関西テレビ)、などに出演中。



湯浅町長
上山章善氏

平成20年に湯浅町長就任。有田郡老人福祉施設事務組合(なぎ園)管理者・有田衛生施設事務組合 管理者・湯浅広川消防組合 副管理者・和歌山県教式野球連盟副会長(有田支部長)・和歌山県町村会 監事・有田郡町村会 監事・耐久高等学校定時制教育振興会会長を務める。

◆主催：湯浅町 ◆共催：湯浅町教育委員会、湯浅町商工会、湯浅町観光協会 ◆後援：和歌山県、読売新聞和歌山支局

あなたも私もみんなステキ

～ともに考えましょうみんなの人権～

人権尊重委員会
人権推進室
☎64・1126
(7番窓口)

jinsui@town.yuasa.lg.jp

113. 「海難 1890」 上映会のお知らせ



★日時：平成29年

7月15日(土)

上映19:00～(開場18:30～)

※悪天候により、上映会が困難な場合は、7月29日(土)午後3時上映に延期いたします。

★会場：湯浅町総合センター 2階大ホール

★上映作品：「海難1890」(2時間12分)

★主催：湯浅町人権尊重委員会

★後援：湯浅町・湯浅町教育委員会

★問い合わせ先

住民環境課人権推進室(7番窓口)

☎64・1126

作品紹介

出演：内野聖陽 ケナン・エジェ 忽那汐里

1890年トルコ軍艦「エルトゥールル号」が串本沖で大破、沈没し高波の中、村人が身を投じて乗組員を救助したことは後世に語り継がれ、1985年イラン・イラク戦争が勃発した折、テヘランの日本人救出へと……。日本とトルコ両国の絆の深さを映し出す、史実を基にした二つの物語が感動の大作映画となって誕生しました。

国民年金保険料の 申請免除

国民年金保険料は、月額16,490円（平成29年度）です。国民年金制度には、この保険料の納付が困難な方のために、保険料申請免除の仕組みがあります。

保険料申請免除は、前年中（1月～6月は前々年中）の本人・配偶者・世帯主それぞれの所得状況に応じて、全額免除もしくは一部免除（50歳未満は納付猶予も）が承認されます。

申請は、毎年（7月以降に）必要となります。ただし、前年度以前に継続申請で承認されている場合は必要ありません。

国民年金は、未納の状態が続くと、将来の年金受給額が減額されるだけでなく、年金を受ける権利を得られなかったり、万が一の障がいや死亡による給付を受けられなくなったりする恐れがあります。保険料の納付が困難な場合は、年金事務所や役場窓口までご相談ください。

失業特例制度について

免除申請を行う年度、もしくは前年度中にお仕事

を退職した場合、免除判定に使用する退職した方の所得を「0」とする特例が利用できます。その際、雇用保険離職票もしくは受給資格者証の確認が必要となります。

継続申請とは

失業特例を利用せずに全額免除（50歳未満は納付猶予も）が承認される方は、希望すれば翌年度以降の申請を自動で継続することができます。

一部免除が承認される方へ

申請免除の仕組みには、一部免除（4分の3免除・半額免除・4分の1免除）があります。この一部免除は、免除されていない残りの部分を納付しなければ、未納期間という扱いとなりますので、承認後に送付される納付書にて納付するようお願いします。

お問い合わせ

和歌山西年金事務所 国民年金課 ☎073・447・1688
役場住民環境課 国保年金係 ☎64・1102

偶数月の第1水曜日は出張年金相談の日

次回の出張年金相談（要予約）

日時 平成29年8月3日（木） 10時～15時（最終受付は14時）
場所 湯浅町役場1階 多目的室

予約電話番号 ☎073・447・1660（和歌山西年金事務所 お客様相談室）

後期高齢者医療制度の被保険者証の色が 「うすいオレンジ色」から『うすい緑色』に変わります

平成29年7月31日の有効期限満了に伴い被保険者証（以下、「保険証」という。）を更新いたします。新しい保険証は『うすい緑色』です。7月上旬頃から順次、簡易書留郵便にて郵送する予定となっております。

今回お届けする『うすい緑色』の保険証は7月1日から使用できます。

それが届くまでは現在お持ちの保険証「うすいオレンジ色」をご使用ください。

（「うすいオレンジ色」の保険証は平成29年8月1日以降使用できません。）

○現在お持ちの保険証「うすいオレンジ色」について
新しい保険証『うすい緑色』がお手元に届き次第、「うすいオレンジ色」の保険証は、下記問い合わせ先にお越しの際にご返却いただくか、ご自分で

細かく裁断するなどして、住所・氏名などが他人に知られないよう十分ご注意のうえ、処分してください。

※平成29年度住民税の課税所得により、一部負担金の割合が変更になっている場合がありますのでご確認ください。（住民税の課税所得が145万円以上の被保険者のいる世帯の方は、一部負担金の割合が3割となります。）

例

今まで1割だった方が3割負担に変更となる場合「3割（平成29年7月31日までは1割）」と表示されます。

問い合わせ先

住民環境課 国保年金係（☎64・1102）

平成29年度から国民健康保険税額が変わります 住民環境課国保年金係 ☎64・1102

- 医療課税分の資産割額が引き下げ、所得割額が引き上げとなります。
- 介護分の資産割額が引き下げ、所得割額が引き上げとなります。
- 後期高齢者支援金分の資産割額が引き下げ、所得割額、均等割額、平等割額が引き上げとなります。

区分 (対象者)		医療課税分 (国保に加入する すべての方)		介護課税分 (国保に加入する40歳 以上65歳未満の方)		後期高齢者支援金分 (国保に加入する すべての方)	
		28年度	29年度	28年度	29年度	28年度	29年度
所得割額	所得に 対して	8.9%	9.25%	2.9%	3.55%	2.8%	3.2%
資産割額	固定資産 に対して	50.0%	45.0%	7.0%	0%	8.0%	0%
均等割額	加入者1 人あたり	※ 27,600円		※ 10,000円		7,200円	8,000円
平等割額	1世帯 あたり	※ 28,800円		※ 8,000円		6,600円	7,000円
課税限度額		※ 54万円		※ 16万円		※ 19万円	

○国保は皆さまで助け合う制度です。ご理解ご協力をお願いします。

※前年と同じです。

臨時福祉給付金（経済対策分）の申請はお済みですか？
健康福祉課福祉係（13番窓口）
☎64・1120

給付の可能性のある方には、4月末に申請書を郵送しています。

申請がまだの方は申請書に必要な書類を添えてご提出ください。

支給額 15,000円（一人あたり）

申込先 健康福祉課 福祉係

申込期間

10月2日（月）まで

9時～17時（土・日・祝を除く。）

金山寺みそづくり体験教室の生徒を募集します
総合センター 63・4152

郷土のみそを手作りしてみませんか。

◆日時…7月28日（金） 19時～

◆場所…総合センター2階調理室

◆定員…20名程度（ご家族でのお申し込みはご遠慮ください。）

◆必要なもの

参加費1,400円（材料費として約2kg分）、エプロン、三角巾、容器（重しをするので大き目のもの）

◆申込期間…7月5日（水）～

7月21日（金）

平成29年度有田衛生施設事務組合職員採用試験について
事務局 ☎63・5444

●採用予定人数 一般行政職 1名

●採用予定時期 平成29年10月1日

●一次試験日程 平成29年8月20日（日）

●受験資格

*年齢・資格に関する要件

昭和57年4月2日から平成12

年4月1日までに生れた方

*日本国籍を有する方

*平成29年10月1日から勤務可能な方

*地方公務員法第16条各号のい

ずれかに該当する方は受験出

来ません

*申込用紙の交付場所及び受付

期間について

◆交付・受付場所

有田衛生施設事務組合 事務局

◆期間 平成29年7月10日（月）～

平成29年7月31日（月）迄

（土日祝は除く。）

障がい者等用駐車場の適正利用のために

住民環境課人権推進室（7番窓口）

☎64・1126

障がい者等用駐車区画は、身体に障がい（視覚障がい、肢体不自由、心臓・腎臓などの内部障がい）のある方や、妊

産婦、高齢者、病气やけが等で歩行が困難な方が、車の乗り降りをしやすきように配慮された駐車スペースです。

思いやりの気持ちでマナーを守り、

適正に駐車場を利用しましょう。

国民健康保険税・後期高齢者医療保険料のお知らせ

住民環境課国保年金係（6番窓口）

☎64・1102

平成29年度国民健康保険税・後期高齢者医療保険料の普通徴収の納付が始まります。

第1期の納付期限は7月31日（月）です。納め忘れないようにお願い致します。

※納め忘れの心配がなく、安心・便利な口座振替での納付がおすすめです。お申し込みは金融機関の窓口でお願い致します。

保険税（料）を納めないでいると、納めていない期間に応じた措置が原則としてとられます。

特別な事情により保険税（料）を納めることができない場合は、納付のご相談をしていただくようお願い致します。

お問い合わせ・納付のご相談

・国民健康保険税

・後期高齢者医療保険料

住民環境課国保年金係

☎64・1102

広告 町収入の一部とするため有料広告を掲載しています

防衛省からのお知らせ

自衛隊では、進学・就職を検討されている方に、左記のコースの種目説明会を行います。

●コース

◆自衛官候補生(任期制自衛官)
一般曹候補生

【18歳以上27歳未満対象】

◆航空学生

防衛医科大学学生
防衛医科大学校医学科学生
防衛医科大学校看護学科学生
(自衛官候補看護学生)

【高卒(見込含)21歳未満対象】

◆高等工科大学校生徒

【中卒(見込含)17歳未満の男子対象】

●説明会のご案内

◆日時 7月29日(土)
10時～16時

◆場所

自衛隊有田募集案内所
(有田市宮崎町106・2)
海南市民会館 第2集会室
(海南市日方1271番地)

◆備考

①対象者

15歳以上で進学・就職でお悩みの方
(中学生の方は保護者同伴でお願いします。)

②入場無料

*右記以外の平日は、自衛隊有田募集案内所で随時、説明会を実施いたします。

●お問い合わせ

自衛隊和歌山地方協力本部
有田募集案内所
有田市宮崎町106・2
☎0737・82・6631
又は、各市役所・町役場 までお問い合わせ下さい。

特別児童扶養手当について
健康福祉課福祉係 (13番窓口)

☎64・1120

特別児童扶養手当

◆対象

20歳未満で身体や知的または精神に中程度以上の障がいをもつ児童を監護する父または母、もしくは父母にかわって児童を養育している者。

◆平成29年度の手当額(月額)

児童一人につき

1級 51,450円
2級 34,270円

※所得による手当の支給制限があります。また、毎年4月に消費者物価指数の変動率に応じて手当額が改定されることもあります。詳しくは福祉係まで

和歌山地方法務局本局庁舎移転のお知らせ

和歌山地方法務局 ☎073・422・5131

和歌山地方法務局(本局)は、平成29年8月14日(月)から新庁舎において事務を取り扱いますので、お知らせいたします。

なお、所在地等は次のとおりです。

●新所在地

〒640・8552
和歌山市二番丁3番地 和歌山地方合同庁舎(3階及び4階)
*旧庁舎の西隣
*電話番号に変更はありません。

サマージャンボ宝くじ発売

1等・前後賞合わせて7億円

◆発売期間…7月18日(火)

～8月10日(木)

◆価 格…1枚 300円

◆抽せん日…8月20日(日)

この宝くじの収益金は市町村の明るく住みよいまちづくりに使われます。
最寄りの宝くじ売り場で購入して下さい。

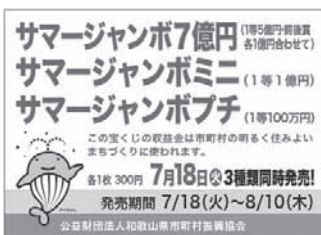

サマージャンボ7億円 (1等5億円前後賞各1億円合わせて)
サマージャンボミニ (1等1億円)
サマージャンボプチ (1等100万円)
この宝くじの収益金は市町村の明るく住みよいまちづくりに使われます。
各1枚300円 7月18日(火)3種類同時発売!
発売期間 7/18(火)～8/10(木)
公益財団法人和歌山県市町村振興協会

広告 町収入の一部とするため有料広告を掲載しています

大学のふるさと

湯浅町×羽衣国際大学

平成 26 年 9 月に始めました「大学のふるさと事業」で本町と協定を締結した羽衣国際大学と連携し、これまで本町の特産物を活用したレシピの開発を進めてまいりました。そのレシピを各月で広報を通して皆様にご紹介させて頂いております。ぜひ、ご家庭でもお役立て下さい。次のレシピ掲載は 9 月号になります。

レシピ Vol.02 味噌どら焼き

●材料 (3 個分)
(作り方①～⑤で使用)
薄力粉…120g、ベーキングパウダー…小さじ 1/2 杯
水飴…20g、卵…1 個、グラニュー糖…65g
金山寺味噌…小さじ 1 杯、みりん…小さじ 2 杯

塩…小さじ 1/2 杯、グラニュー糖…5g
牛乳…小さじ 3 杯
(作り方⑥～⑦で使用)
バター…2g、サラダ油… 小さじ 1 杯
市販の粒あん

●作り方

- ①薄力粉・ベーキングパウダーはそれぞれふるっておく。
- ②水飴とバターは別々に湯煎で溶かしておく。
- ③卵・グラニュー糖・水飴・金山寺味噌(つぶす)をボウルに入れ湯煎にかけるながらハンドミキサーで泡立てる。
- ④4～5分泡立てたら、湯煎からおろしバターとみりんと牛乳を入れ混ぜる。
- ⑤そこに薄力粉・グラニュー糖を加えヘラで切るように素早く混ぜる。
- ⑥ボウルにラップをかけ、30分生地を休ませる。
- ⑦熱したフライパンにサラダ油を引いて、薄くキッチンペーパーでバター(2g)を塗り生地を流し入れる。
- ⑧蓋をして弱火で焼き、表面の周りだけが焼けて真ん中が生焼けの状態です。ひっくり返して軽く焼く。
- ⑨焼いた生地に濡れ布巾をかけて冷ます。
- ⑩生地が冷めたら粒あんを挟んで出来上がりです。



考案者 食物栄養学科 4年石川ゼミ
松本 弥生/山田 真綺/富士原 可奈子

Be the ONE 羽衣国際大学
HAGOROMO University of International Studies

人間生活学部 食物栄養学科

Wアジサバ Walker

Vol. 7

あじさいめぐりフォトウォーク



あじさいめぐりフォトウォークに参加してきました～



あじさいがキレイで皆も楽しそうに写真撮ってたアジね～



僕たちもいろんな写真を撮ってもらえて楽しかったサバ～



ぼくたちに来てほしい方は、役場まちづくり企画課 広報担当まで連絡を！



HAPPY 1ST BIRTHDAY!

平成28年5月生まれのお子さんたち

1歳児健康相談の時に、お誕生会を開きました。保育所に通う5歳児さん手作りのカバンと、町からの絵本とお誕生カードをプレゼント!

今後の健やかな成長をお祈りいたします。



6月5日(月) 1歳児健康相談 保健センターにて

健診に行きましょう♪

健診は、お子さんの成長を確認するための大事な機会です。保護者の皆さまに関心をもっていただくために1歳児相談でお誕生会を開いています。今後も保護者の皆さまにより一層の関心をもっていただくことを目的として写真を掲載します。

子どもの健診・健康相談

実施場所 役場1階保健センター

◆4ヶ月児健診	7/28(金) 13:30~
◆10ヶ月児健診	7/28(金) 13:00~
◆6ヶ月児相談	7/11(火) 13:30~ (平成28年11・12月生れ)
	8/1(火) 13:30~ (平成29年1月生れ)
◆1歳児相談	7/10(月) 9:30~
◆1歳半健診	7/31(月) 13:00~
◆2歳児相談	7/13(木) 9:30~
◆乳幼児健康相談	7/5(水), 7/19(水) 9:00~11:30

みんな一緒に《あそびひろば》へ
~地域子育て支援センター~ 10:00~11:15
参加無料

《“すくすくひろば”の日程》

- 田保育所 7月4日(火) ささの葉 サラサラ
8月8日(火) わあーい プールだ!
- 武者越保育所 7月5日(水) 絵本とおともだち♪
8月2日(水) 水遊び楽しいな♪
- 向島保育所 7月12日(水) 保育所ってたのしいな♪
8月9日(水) 大きなプールであそぼう♪

《“なかよしひろば”の日程》

- 親子サロン室
7月6日(木) 絵本の読み聞かせ
7月27日(木) 水あそび
8月10日(木) 親子ヨガ

《“ひまわりひろば”の日程》

- ひまわり保育園
7月10日(月) 水あそび + プール
7月24日(月) 片栗粉であそぼう + プール

※水分補給ができるように、お茶をご用意ください

◆電話・来訪相談ご利用ください

☎ 63・6066
(月~金曜日 10:00~15:00)
受け付けています

◆親子サロンへ遊びに来てね

(月~金曜日 10:00~15:00)
場所…向島保育所2階
お問い合わせ…向島保育所(☎63・4153)
子育て支援センター(☎63・6066)

※内容は変更することもあります

7月 おいでよ、子育てサークルへ

- 19日(水) 吉川子育てサークル
10:00~吉川公民館《水あそび》
- 20日(木) ピンポンパン(田子育てサークル)
10:00~田区民センター《みんなであそぼう》
- 21日(金) エンゼルちゃん(湯浅子育てサークル)
10:00~いきいきふれあい館《水あそび》

お保育所の
お友だちも
楽しみに
待っています

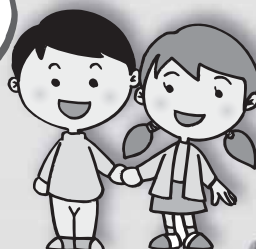





広報カレンダー

2017. 7

日	月	火	水	木	金	土
25	26	27 ●消費者相談 駅前 13:00~	28 カン類収集日	29	30	1
2	3	4 ●消費者相談 駅前 13:00~	5 カン類収集日	6 ●町内一斉消毒 5:00~	7 ●七夕まつり 島之内	8
9 ●日本遺産 フォーラム なぎ 11:30~	10	11 ●消費者相談 駅前 13:00~	12 ビン類収集日	13	14	15 ●人権啓発映画 「海難1890」 上映会 総セ 19:00~
16	17	18 ●消費者相談 駅前 13:00~	19 カン類収集日 ●行政相談 駅前 13:30~	20	21	22 ●湯浅まつり 湯浅広港周辺
23	24	25 ●消費者相談 駅前 13:00~	26 ビン類収集日	27	28	29
30	31	●介護保険料第1期納期限 ●固定資産税第2期納期限 ●国民健康保険税第1期納期限 ●後期高齢者医療保険料第1期納期限		3	4	5

駅前 駅前多目的広場 総セ 総合センター 島之内 島之内商店街周辺 なぎ なぎホール

環境カレンダー

曜日	品目	出し方
月	ダンボール 	まとめてしばって出してください。
火	本牛乳パック 雑紙 	透明または半透明の袋に入れるかしばって出してください。
水	古着 	透明または半透明の袋に入れて出してください。
木	ペットボトル 	透明または半透明の袋に入れて出してください。
金	新聞 	透明または半透明の袋に入れるかしばって出してください。

大人の健診・健康相談

- ◆健康相談
 - 保健センター 毎週水曜日 9:00~11:30
 - 駅前多目的広場 7月12日(水) 9:00~11:30
7月26日(水) 9:00~11:30
 - ◆献血
 - 湯浅商工会館駐車場
7月24日(月) 10:00~12:00
13:00~16:00
- *子どもの健診・健康相談は、21ページに移動しました。

町のうごき (平成29年6月1日) (前月比)

人口..... 12,388 (- 3) 世帯 5,488 (- 6)

男性..... 5,808 (- 3) 女性 6,580 (0)



VEGETABLE OIL INK 地球環境保護のために、再生紙と植物油インクを使用しています。