



2023

6

June

Vol.583

ゆあさ

湯浅駅旧駅舎



思い出はこれからまじりに...

時代を綴る

湯浅駅旧駅舎





5月14日オープン

生まれ変わる 湯浅駅旧駅舎

CONTENTS

広報 PUBLIC INFORMATION OF YUASA

ゆあさ

6月号
VOL.583

- P2……特集 時代を綴る湯浅駅旧駅舎
- P6……町の話題
- P8……第4弾 使って応援！ゆあさクーポン
- P9……令和5年度七夕まつりを開催します！／本人通知制度への登録はお済みですか？
- P13……保健師メッセージ-食事と運動で『健康づくり』-
- P20……町長メッセージ／湯浅えき蔵図書館きてみて！
- P21……6月カレンダー／町民カレンダー-2024作品募集

思い出はこれからもここに・・・

時代を綴る湯浅駅旧駅舎

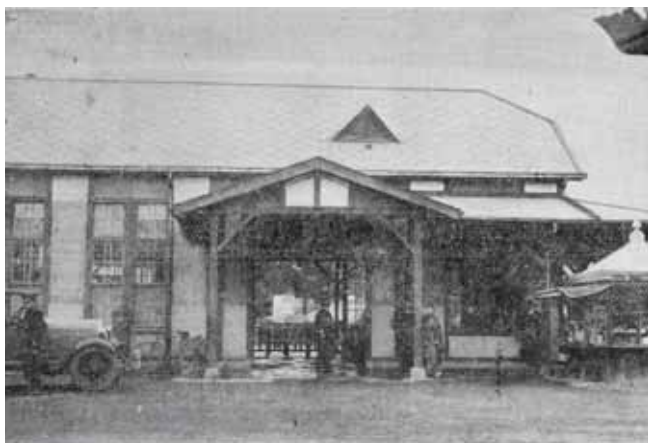

歴史ある建物を未来へ

昭和2年（1927）、国鉄紀勢線（現在の紀勢本線）の延線に伴い、紀伊湯浅駅（現在の湯浅駅旧駅舎）が開業しました。

昭和2年当時、紀伊湯浅駅の開業は、湯浅の市街地の構成にも大きな影響をもたらしたと言われています。鉄道の開通により、駅周辺には官公庁施設が移転し、繁華街が形成されるなど多くの人々が行き交い、賑わいが生み出されました。そして、昭和という新しい時代の幕開けに相応しい市街地が駅の界隈に開かれ、湯浅駅旧駅舎は令和元年まで、湯浅の玄関口として重要な役割を担ってきました。

このような背景を踏まえ、歴史上価値の高い建造物として、令和3年12月「歴史的風致形成建造物」に湯浅町が指定しました。

湯浅駅旧駅舎の歴史を後世へ引き継ぎ、地域住民や観光客の交流の場として整備することがかつての駅前の賑わいを取り戻すべく、改修工事に至りました。開業当時から今回の改修工事まで、一部改変が見られるものの、建築当初の姿が良く残されていたことも、湯浅駅旧駅舎の特徴の一つです。

受け継ぐもの 生まれ変わるもの

新しく改修した館内には、開業当初から設置されている青色のベンチ、復原した窓枠、切符販売窓口を模したカウンターがあり、開業当初の姿を受け継いでいます。

また、地元の素材や産品を使った食事を楽しめる飲食店「湯浅米醬」では、新しい湯浅駅旧駅舎の姿を感じることができます。

その他、特産品販売スペース湯浅町の情報を発信するインフォメーションコーナー、外には電車を間近で見ながら食事ができるウッドデッキを設けています。

地域の人たちはもちろん、観光で訪れた人たちも利用できる新しい憩いの場として生まれ変わりました。

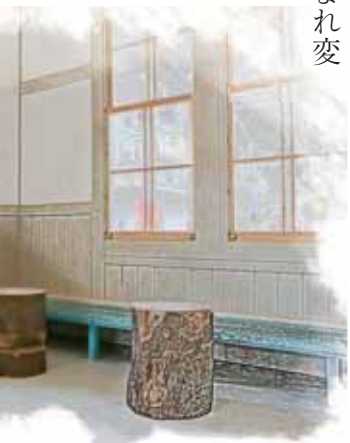

ハート型の
テーブルを発見！



株式会社つぎと
代表取締役
内田 一平氏
[うちた いっぺい]

これからの
“まちづくり”

2021年12月に湯浅町・紀陽銀行と3者において「湯浅町における歴史文化等を活用した地域活性化に資する包括連携協定」を締結し、それを実現する取り組みの端緒として、今回の湯浅駅旧駅舎の改修活用を湯浅町と協働し行いました。

この取り組みを推進するためにまちづくり会社として「株式会社ENN-J」を設立し、今後は同社を実施主体として湯浅町旧駅舎の活用を中心とした駅周辺の活性化を進めると共に、重

思い出はこれからもここに・・・

時代を綴る湯浅駅旧駅舎



湯浅駅旧駅舎の外観で真つ先に目に留まるのが「レンガ色の屋根」。ひし形がいくつも重なり、レトロな雰囲気にも調和しています。この屋根は、過去の写真や現場の痕跡により開業当初も同じ姿をしていたと推測されています。

今回の改修で復原したこの屋根の屋根材に、町内小中学校に通う児童・生徒が自分の名前を書き入れています。将来を担う子どもたちと一緒に、湯浅駅旧駅舎は、これから訪れる時代を共にします。

レンガ色の屋根に
込める願い



▲オープンを記念するテープカット



▲大勢の子どもたちでにぎわう餅まき

湯浅駅旧駅舎オープン記念イベント

たくさんのご来場ありがとうございました

要伝統的建造物群保存地区に至るまちなかの古民家等の地域資源を活用し、色々な魅力を創出することで、歩いて周遊したくなるまちづくりに取り組んでいきます。



地域おこし協力隊 委嘱状交付式を行いました

湯浅町で初となる地域おこし協力隊員が着任し、委嘱状の交付式を行いました。

着任した山中 紺名氏、前口 あかね氏には、地域コミュニティの強化、特産品の開発、大学生の受入など、地域活性化に取り組んでいただきます。



▲山中 紺名氏(左) 前口 あかね氏(右)



令和5年春の叙勲を 受章されました

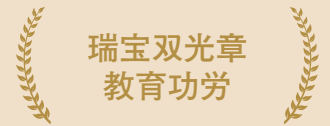
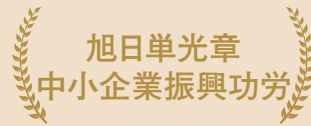

まるとも海産
かしはら しげふみ
榎原 重文 氏



おおにし よしひろ
大西 義弘 氏



子どもたちの笑顔のために 田栖川小学校遊具のペンキ塗りを行いました

4月19日(水)、有田ライオンズクラブのボランティア活動として、田栖川小学校の遊具(ブランコ・鉄棒など)のペンキ塗りを行いました。子どもたちへの思いを込めた作業で、色鮮やかな美しい遊具になりました。



▲キレイになった遊具



▲有田ライオンズクラブの皆さん



町の補助制度を使った特産品が完成しました

令和4年度「湯浅町特産品等開発奨励補助金」で採択された特産品が完成しました。

今後、湯浅町の看板商品として定着し、湯浅町の魅力を町内外へ発信してくれることを期待しています。



あじおう
味皇
(三宝柑マーマレード)
果樹園紀の国株式会社



海中熟成しょう油
湯浅醤油有限会社



紀州材を使用した
・キッチンペーパー
ホルダー
・ウッドポッド
有限会社船山木工



しらすの
オリーブオイル漬
株式会社前福



シロウオ写真コンテスト表彰式を行いました

5月21日⑩、湯浅えき蔵にて表彰式を行いました。入賞作品は6月30日⑤まで、湯浅えき蔵町立図書館にて展示していますので、ぜひご覧ください。

シロウオまつり実行委員会会長賞	みやした きょう こ 宮下 恭子
湯浅町長賞	うえの やま のり お 上野山 典男
湯浅町議会議長賞	ふる かわ さとる 古川 悟
湯浅町教育委員会教育長賞	の なか しょういちろう 濃中 正一郎
島之内商店街振興会会長賞	いし はら かず お 石原 一夫
湯浅町商工会会長賞	いこ ま とし のり 生馬 敏賀
(一社) 湯浅町観光協会会長賞	さか ぐち せい じ 阪口 成次



[敬称略]

第4弾 使って応援！ ゆあさクーポン

使用可能期間 令和5年12月31日⑩まで

物価高騰の影響を受けている町民の方への生活支援と経済対策を目的としたクーポン券「ゆあさクーポン(第4弾)」を発行します。クーポンは、町内のゆあさクーポン取扱店にて使用できます。



ゆあさクーポンについて

1人あたり10,000円
分(共通券5,000円分・中
小規模店専用券5,000円
分)のゆあさクーポンを世帯
主宛てに、世帯主分含め同一
世帯の家族分を郵送します。

交付対象者

① 令和5年6月1日において湯浅町の住民基本台帳に記録されている方
② 令和5年6月1日において湯浅町の住民基本台帳に記録されており、かつ引き続き住民登録がされている母親から令和5年12月31日までに出生した方

郵送時期

7月中にゆうパック等により順次郵送します。

※ゆあさクーポンのお届けは、世帯ごと
に前後します。

※配達時に「不在」の場合は、郵便局によ
り不在票が投函されます。

● 不在により郵便局に持ち帰ったゆあ
さクーポンは8月10日⑩まで郵便局
で保管します。郵便局での保管期間
終了後は、ふるさと振興課で保管し
ます。

注意事項

- ゆあさクーポンは取扱店でのみ使用できます。
- 転売、現金との引き換え、及びその他の商品券や他の金券との交換はできません。
- 出資または債務、たばこ等への支払いには使用できません。
- 盗難、紛失または滅失に関して町は責を負いません。
- 釣銭のお渡しはできません。
- 有効期限内外に関わらず現金での払い戻しはできません。

DV等支援対象者避難者の方はご確認ください

DV等支援措置を申し出されている方などで、ゆあさクーポンの送付先を変更されたい方は、ふるさと振興課までご連絡ください。

申請受付 6月30日⑩まで

詳しくは湯浅町ホームページをご覧ください。

アンケートにご協力をお願いします

ゆあさクーポンが、どのように利用されているかを把握し、今後の町施策へ反映させるため、全世帯向けにアンケートを実施します。アンケート用紙はゆあさクーポンと一緒に郵送しますのでぜひご協力をお願いします。

ゆあさクーポンが使えるお店

クーポン取扱店一覧表をゆあさクーポン郵送時に同封します。
なお、取扱店は随時募集・更新しています。

最新情報は、湯浅町ホームページ、事業所紹介サイト「ゆあさんぽ」または役場での配布物をご覧ください。

事業者の方へ

取扱店の募集

ゆあさクーポンの取扱店を募集しています。

申込みいただいた方は、湯浅町ホームページに掲載及び取扱店一覧として担当窓口で掲示します。

お問合せ・申込受付場所

(8時30分～17時15分 土日祝除く)

ふるさと振興課 商工観光係……TEL 64・1112

政策企画課 政策企画係 ⑮番窓口……TEL 63・2552



ゆあさ
クーポン
取扱店



湯浅町
ホームページ

新型コロナウイルス感染症の感染拡大防止のため中止が続いていました七夕まつりを今年度開催します！

今年は『織姫・彦星』の衣装を着た児童が会場内に登場する予定です。

皆様お誘い合せのうえ是非お越しください！

七月七日金 島之内商店街付近

令和5年度 七夕まつりを 開催します！

当日は、会場周辺の混雑が予想されますので車でのお越しはご遠慮ください。
また、通行止め区域にお住まいの方も、規制時間中は車の通行ができませんのでご了承ください。
周辺住民の皆様には大変ご迷惑おかけいたしますが、ご協力をお願いします。

問 七夕まつり実行委員会
(ふるさと振興課内)

Tel 64・1112

本人通知制度への 登録はお済みですか？

問 住民生活課住民係

③④番窓口

Tel 64・1102

本人通知制度は、戸籍や住民

票などを第三者^{*}に交付した場合に、事前登録している方に対して、証明書を交付した事実をお知らせする制度です。

本人通知制度には、不正請求への抑止効果があり、万が一、不正請求があれば、事実関係の早期究明につながります。

この機会に本人通知制度への登録をご検討ください。

【登録できる方】

●湯浅町の住民基本台帳に登録されている方（町外へ住所を異動した方を含む）

●湯浅町の戸籍に記載されている方（除籍となっている方を含む）

【登録の手続き】

本人通知制度の利用には、事前登録が必要です。

登録を希望される方は、本人確認書類（マイナンバーカード・運転免許証など）を持参のうえ、住民生活課住民係窓口にて登録手続きを行ってください。

※第三者とは、本人からの委任状を持った代理人、弁護士など職務上請求が認められている人、自己の権利行使または義務履行などの理由があり、その身分を証明して申請する人のことです。

ごみ・し尿収集時間変更のお知らせ

【ごみ収集】

期 間 6月12日(月)～9月8日(金)
収集時間 6時～

【し尿収集】

期 間 6月12日(月)～9月8日(金)
収集時間 6時～
申 込 先 竹井衛生 Tel.62-2661

町内一斉消毒を行います

- ◆実施日：7月5日(水) 5時より【雨天の場合は12日(水)に延期】
- ◆消毒方法：乳剤の散布

夏のー斉消毒を今年も行います。早朝からの作業となるため、近隣住民の方々には、ご迷惑をおかけいたしますが、ご理解のほどよろしくお願ひします。

また、例年消毒前に、町民の皆さまに実施いただひています溝掃除は、各区でとりまとめの上、事前に掃除日を住民生活課環境係までご連絡ください。

溝掃除の際に出た泥等は、できるだけ水切りをし

て、土のう袋に入れて出してください。（発泡スチロールの箱は使用しないでください。）

なお、溝掃除は6月30日(金)までにお願ひします。

消毒剤の取扱いについては十分注意してご利用ください。

ごみ出しのルールとマナーを守りましよう！

美しい湯浅町をつくっていくためには、皆さまの協力が必要です。ごみ出しのルールを守らないとほかの方のご迷惑となることがあるため、改めてご確認をお願ひします。

ルール

- ①決められた曜日に出しましょう。
- ②決められた時間までに出しましょう。＊1
- ③町指定のごみ袋に入れましょう。
- ④必ずごみ袋に名前を書きましょう。
- ⑤きちんと分別をしましょう。

マナー

- ①一度に大量に出すのはやめましよう。
- ②ごみ袋はしっかり縛って出ましよう。
- ③生ごみはしっかり水気を切りましよう。
- ④ごみ捨て場の美化に努めましよう。
- ⑤その他自治会のルールに従いましよう。

＊1・・・通常は朝7時まで、夏期(6月中旬から9月中旬)は朝6時まで

水道事務所からのお知らせ

問 水道事務所 Tel 62-4171

6月1日(木)～7日(水)は水道週間です

「水道水 安心・安全 これからも」をスローガンに第65回水道週間が実施されます。

水道週間は、水道事業体によって実施される様々な広報活動等を通して、水道の現状や課題について理解を深め、今後の水道事業の取り組みについてご協力いただくことを目的として毎年実施されています。

私たちの生活に欠かすことのできない水道水を大切に使いましょう。

水道の検針にご協力をお願いします

水道の使用量を確認するために、毎月、検針員が量水器（水道メータ）の検針にお伺いしますので、次のことにご協力をお願いします。

- ・メータボックスの上に車や植木鉢等の物を置かないでください。
- ・犬等の動物は、出入口やメータボックスから離して繋いでください。
- ・メータボックスの中は、いつも清潔にしてください。

水道メータの確認で漏水が見つかります

水道料金が普段と比べ異常に高いと思ったら、水道の蛇口を全て閉め、水道メータを確認してください。

パイロット盤（右図）が回っている場合は、漏水の可能性あります。

湯浅町が指定した水道工事店(湯浅町指定給水工事業業者)に点検してもらうことをお勧めします。（点検・修理等に係る費用はお客様負担となります。）



パイロット盤

地震災害時の安全な避難のために! ブロック塀等耐震対策事業

補助率1/2
補助額は
最大10万円

ブロック塀等の撤去と改善に要する
工事費及び工事に伴う諸経費が対象

ご自宅や持ち家のブロック塀等の改修をご希望の方は、まずご連絡ください。

問 総務課地域防災係

TEL 64-1108

あなたも私もみんなステキ

～ともに考えましょうみんなの人権～

人権尊重委員会
人権推進課
(総合センター)

TEL 64-1126
jinsui@town.yuasa.lg.jp

人権尊重委員さんを紹介します!

人権、それは「人間らしく生きる権利」です。人が人として大切にされるためには、一人ひとりが人権問題に気がつく感覚を養い、おかしいことにおかしいといえる勇気をもつことです。

すべての人が共に生きる社会であるために、人権を取り巻くさまざまな現実を知って一人ひとりが「差別をなくそう」と思うだけでも、それは貴重な一歩です。

湯浅町には、町民が人権尊重の理念に対する理解を深め、すべての町民の人権が大切にされるまちづくりの推進に寄与することを目的として湯浅町人権尊重委員会が設置されています。

人権に関するご相談のある方はお気軽にお近くの人権尊重委員、または人権推進課（総合センター）までご相談ください。相談内容等の秘密はお守りします。

[敬称略]

委員氏名	(地区等)	委員氏名	(地区等)	委員氏名	(地区等)
にしむらきくみ 西 邑 木久美	(南浜町)	なかがわようこ 中 川 陽 子	(中之島)	はやしのぶたか 林 のぶ 孝	(田)
ひらばやしそのこ 平 林 園 子	(中々町)	くろかわひろむ 黒 川 博 務	(北栄3)	ありもとりのりふみ 有 本 典 史	(栖原)
なかいさとし 中 井 聖	(南鍛冶町)	たけなかたえこ 竹 中 多恵子	(北栄3)	さかいまさふみ 境 正 文	(栖原)
おか岡とおる 岡 とおる 統	(大宮通3)	たかはしとしこ 高 橋 とし 聡 子	(青木)	なかおかずひら 中 尾 一 平	(栖原)
にしみなえみ 西 峯 恵 美	(宮西)	ますもとさだお夫 増 元 貞 夫	(青木)	とがみひろあき 富 上 博 章	(吉川)
やまもとごろう 山 本 五 郎	(宮西)	おおまえかずひさ 大 前 和 久	(山田)	いそおかかずや 磯 岡 和 也	(横田)
ほしやましゅんじ 星 山 俊 二	(野下)	やまさきまさひろ 山 崎 雅 博	(山田)	かきうちじゅん 垣 内 淳	(教育委員会)
ほつたただし 堀 田 正	(本町)	おかだみつひろ 岡 田 光 弘	(田)	くすよし たか 楠 義 隆	(行政)
みやいよしかず 宮 井 義 和	(本町)	しもむかい たもつ 下 向 保	(田)		

毎年6月23日から29日は 男女共同参画週間です

令和5年度男女共同参画週間キャッチフレーズ

『無くそう思い込み、守ろう個性 みんなでつくる、みんなの未来。』

男女共同参画社会とは、男女がお互いに人権を尊重し、「女性」や「男性」というイメージにあてはめてしまうことなく、一人ひとりが持っている個性や能力を十分に発揮できる豊かな社会のことです。

男女共同参画社会を実現するための重要な法律として、国は平成11年に男女共同参画社会基本法を施行しています。また、法律の施行日である6月23日にちなみ、毎年6月23日から6月29日までを男女共同参画週間と定めています。

家庭や職場等あらゆる場面において、「性別」にとらわれずに、個性と多様性を尊重し、誰もが「生きやすい」社会を築いていきましょう。



食事と運動で『健康づくり』

骨粗鬆症は予防が大切な病気です！

みなさんは健康のために取り組んでいることはありますか？
健康を保つための1つに「骨が丈夫であること」があげられます。
今回は骨粗鬆症についてお話しします。



病 態

人は骨吸収（古い骨を壊す）と骨形成（新しい骨を作る）を繰り返しています。そのバランスが崩れることで骨の量（骨密度）が低下し、骨が弱くなり、骨折しやすくなる病気です。

症 状

痛みなどの自覚症状がないことが多いですが、転ぶなどのちょっとしたはずみで骨折しやすくなります。骨折から要介護になる方も少なくありません。

予防方法

- ・カルシウム、ビタミンD、ビタミンK、リン、マグネシウムをとる
- ・禁煙し、アルコールは控えめにする
- ・運動、日光浴をする など

「具体的にどんな食事を摂ればいいのか？」 「効果的に骨を丈夫にする調理方法は？」

参加無料

知りたい方は健康教室にご参加ください！

申込不要

日 時：**6月14日⑧ 10時30分～11時30分**

場 所：湯浅えき蔵 3階

テーマ：今日から始める骨粗鬆症予防～健康寿命を延ばそう～

管理栄養士：濱 圭子氏

※骨密度測定を希望される方は時間に余裕をもってお越しください。
測定に時間がかかりますのでお待ちいただく場合があります。

教室参加者限定で
骨密度測定を実施！
骨密度を高める
『MBPドリンク』を
プレゼント！



*個別の食事相談もお受けします。（毎週水曜日9時～12時は健康（栄養）相談実施中）

「少し歩いてみようかな？」 「誰かと一緒に歩きたいな」

という方はウォーキング教室も実施していますので、ぜひご参加ください。
約4キロ（1時間程度）のコースです。

日 時：**6月14日⑧ 9時30分～10時30分**

場 所：湯浅えき蔵 1階

コース：湯浅駅から広川町役場方向への往復

毎月の健康教室は広報ゆあさにてご案内しています。みなさんのご参加お待ちしております。

アピアランスケアの お知らせ

がん治療を受けられた方へ

健康推進課保健子ども係

☎ 89番窓口 TEL 65・3008

アピアランスケアとは、がんの治療に伴って起こるさまざまな外見の変化に対するケアです。脱毛のカモフラージュなど医学的・整容的なサポートとともに、その人らしくあるための心理的なサポートも含みます。

がん患者の方の療養生活の向上と社会参加の促進を支援するために、医療用補正具（ウィッグ及び乳房補正具）の購入費用の一部を助成します。対象者・金額等、詳しくは湯浅町ホームページにてご確認、またはお問い合わせください。



ご存じですか、セルフメディケーション税制 市販薬の購入費用の一部が所得控除の対象になります

天候不順や仕事疲れなどによる軽い体調不良の際に、薬局などで市販薬を購入して体調を整えるという方は多くいらっしゃるでしょう。医療機関を受診していなくても、市販薬の購入費用の一部が医療費控除の特例として税控除の対象となる制度があります。それが『セルフメディケーション税制』です。OTC医薬品（医師の処方箋がなくても購入できる市販薬で、医療用から転用され厚生労働省が指定する特定の成分・薬効のOTC医薬品が対象）の購入費用が高額になったとき、一定の条件を満たせば、確定申告により上限8万8千円の所得控除を受けることができます。

平成29年1月から5年間の期限で始まりましたが、令和4年1月からさらに5年間延長されました。対象品目の拡大や手続きの簡素化など、より使いやすき内容に見直されています。

◆セルフメディケーション税制 を利用できる条件

- ① 所得税、住民税を納めている
- ② 1月から12月までの1年間に、対象となるOTC医薬品を世帯で購入した合計額が税込み1万2千円を超えている
- ③ 健康増進や病気の予防のために、特定健診やがん検診、人間ドック、予防接種などを受けている

※通常の医療費控除を受ける場合は、本制度は利用できません。



日頃からバランスの良い食事と適度な運動を心掛け、特定健診やがん検診など定期的に受診し、ご自身の健康管理に関心を持つようにしましょう。もし体調不良が続く場合は、早めに医療機関で受診しましょう。

最新の対象品目など制度の内容については、薬剤師に相談または厚生労働省のホームページにてご確認ください。

— お問合せ先 —

・ 健康づくりに関すること
健康推進課国保年金係

☎ 78番窓口 TEL 65・3008

・ 税控除に関すること
住民生活課税務係

☎ 12番窓口 TEL 64・1106

教室参加者を募集します

問申 人権推進課総合センター係

TEL 63・4152

総合センターにて開催予定の教室の参加者を、次のとおり募集します。

■金山寺みそづくり体験教室

日時：7月12日(水)19時～

定員：20名(先着順、1家族1名まで)

持ち物：参加費1,500円(材料費として

約2kg分)・エプロン・三角巾・容

器(重石をするので大きめのもの)

申込期間：6月15日(水)～22日(水)

(平日8時30分～17時15分)

※定員になり次第、受付を終了します。

■スマートフォン教室Ⅱ初心者向けⅡ

日程：8月2日・9日・23日・30日

9月6日・13日(水/全6回)

19時30分～21時

定員：10名(先着順)

持ち物：ご自身のスマートフォン

申込期間：6月21日(水)～30日(金)

(平日8時30分～17時15分)

※定員になり次第、受付を終了します。

※応募者多数の場合は、金曜日にも開講する予定です。

湯浅えき蔵公民館

パステル画教室追加受付のご案内

問申 湯浅えき蔵町立図書館(公民館担当)

TEL 62・2280

講座名：パステル画教室

受付期間：6月12日(月)～16日(金) 9時～19時

開講日時：毎月第2・4木曜日

開始日：6月22日(水) 19時～20時30分

持ち物：ティッシュ・ウエットティッシュ

古新聞

費用：初回のみ1,000円(画材道具)

パステル画教室について、定員に空きがありますので、再度お申し込みの受付を行います。皆様のご応募をお待ちしています。



ゆあさに住みたい 住みつづけたい

grow with パンフレットが
完成しました

問 政策企画課政策企画係 (15)番窓口 Tel. 63-2552

結婚・子育て・住まいなど、湯浅町での施策をまとめたパンフレットを作成しました。

湯浅町役場をはじめ、町内各所にて配布しています。

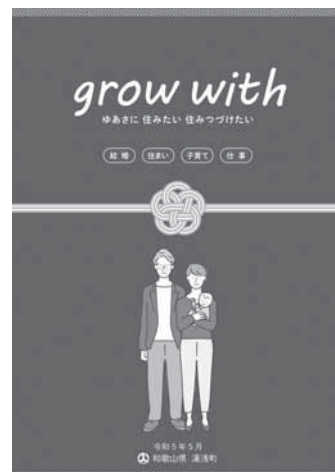

●現況届の提出は原則不要となりました

児童手当受給者の所得状況を帳簿等で確認することにより、現況届の提出は原則不要となります。

※ただし、右の①～⑤に該当される方は引き続き現況届の提出が必要となりますので、必ず提出してください。

該当者には、湯浅町から通知します。

提出がない場合は、手当を受給することができなくなる場合があります。

- ①離婚協議中で配偶者と別居している受給者
- ②配偶者からの暴力により、住民票を湯浅町以外の市町村に置いたまま、湯浅町から児童手当を受給している受給者
- ③支給要件児童の戸籍や住民票がない受給者
- ④法人である未成年後見人
- ⑤その他、湯浅町からの提出の通知があった受給者

●所得額が基準額を超える世帯は、特例給付が受けられなくなります

令和4年6月1日施行の児童手当法の一部改正に伴い、児童を養育している方の所得が所得上限を超える場合は、児童手当は支給されません。

扶養親族等の数(カッコ内は例)	①所得制限限度額		②所得上限限度額	
	所得額	収入額の目安	所得額	収入額の目安
0人(前年度末に児童が生まれていない場合等)	622万円	833.3万円	858万円	1,071万円
1人(児童1人の場合等)	660万円	875.6万円	896万円	1,124万円
2人(児童1人+年収103万円以下の配偶者の場合等)	698万円	917.8万円	934万円	1,162万円
3人(児童2人+年収103万円以下の配偶者の場合等)	736万円	960万円	972万円	1,200万円
4人(児童3人+年収103万円以下の配偶者の場合等)	774万円	1,002万円	1,010万円	1,238万円
5人(児童4人+年収103万円以下の配偶者の場合等)	812万円	1,040万円	1,048万円	1,276万円

広告 町収入の一部とするため有料広告を掲載しています

職員紹介 新規採用

- ①所属課
- ②趣味・特技
- ③抱負



はやし りゅうたろう
林 龍太郎

- ①政策企画課
- ②読書・映画鑑賞
- ③主に広報に関する業務を担当しています。広報の仕事は、適切な情報発信はもちろん、町民の方々とのコミュニケーションが必要と考えています。責任の重さを痛感しながら、日々業務に向き合っていきたいと思えます。



はまだ ゆきな
浜田 幸奈

- ①福祉課
- ②読書・食べること
- ③介護保険係を担当しています。今まで介護に関わる機会がなく、知らないことばかりなので早く理解を深め少しでも町民の皆さまのお役に立てるように頑張ります。よろしくお願いいたします。



すぎはら めぐみ
杉原 恵

- ①福祉課
- ②音楽鑑賞・子どもと遊ぶこと
- ③保健師として、主に介護予防の業務を担当しています。今まで看護師をしており、保健師は初めてですが、病院や高齢者施設での経験を活かして町民の皆さまの健康づくりのお役に立てるよう頑張ります。これからよろしくお願いいたします。



さかもと ともこ
阪本 智子

- ①福祉課
- ②ピアノ・家族旅行
- ③地域包括支援センターでケアマネージャーをしています。子育て中であっぴあっぴあしていますが、福祉の仕事に復帰できた喜びと、毎日やりがいを感じて働かせていただいております。お話をじっくり聞いて様々な人と連携し、不安の解決に繋がればと思います。



すけの ひまる
助野 日丸

- ①産業建設課
- ②映画鑑賞・ゲーム
- ③町内の修繕や工事に関する業務を担当しています。初めて経験する事ばかりなので、分からない事なども多いのですが、住みやすい町にしていきたいように努めて参ります。よろしくお願いいたします。



もりもと まい
森本 真衣

- ①教育委員会（たむらこども園）
- ②野球観戦・料理
- ③結婚・出産を機に保育現場を離れていましたが、子育て中で子どもと一緒に遊んだり、喜んだりたくさんパワーをもらいました。ブランクはありますが、もう一度、保育現場に戻り、子育ての経験も活かして大切な子どもたちの成長を支えていきたいと思っています。



いわかみ さえ
岩上 佐恵

- ①教育委員会（ゆあさこども園）
- ②音楽鑑賞・バレーボール
- ③0歳児の担任をしています。初めてのことでありますが、先輩の先生方をお手本に一生懸命頑張ります。保護者の方とも信頼関係を築けるよう、寄り添い関わってまいります。

広告 町収入の一部とするため有料広告を掲載しています

広報ゆあさ広告 実物大

このスペースとなります。
《50 × 85 mm》

マイナンバーカードの休日 申請受付・交付を行います

☎ 民生生活課住民係 (3・4番窓口) Tel.64-1102

マイナンバーカードの休日申請受付・
交付を行います。

予約制となりますので、事前に問合せ
先までご予約をお願いします。

■日時 6月11日⑨9時～12時

■予約について

6月9日⑨締切

平日9時～17時(土日祝日を除く)

※必要書類については予約時にお伝え
します。

役場以外でも申請サポートを行って
います！

■観光交流センター(湯浅えき蔵1階)
毎月第2金曜日 14時～16時

■総合センター

毎月第4金曜日 14時～16時

※いずれも開設日3日前までに電
話にて予約が必要です。

※開設日は広報ゆあさ巻末カレン
ダーに掲載しています。

※祝日等により開設日が変更とな
る場合があります。

■申請に必要なもの

- ・本人確認書類 (運転免許証・
保険証など)
- ・通知カード



湯浅広川消防組合消防本部 からのお知らせ

☎ 湯浅広川消防組合消防本部予防課 Tel.22-3128

危険物安全週間

6月4日⑨～6月10日⑨

「意志つなぐ 連携プレーで 事故防ぐ」
セルフスタンドでは、毎年、給油中に
ガソリンが吹きこぼれたり、静電気火花
がガソリンに引火して火災が発生してい
ます。

セルフスタンドを利用する際は、次の
点に注意して安全な給油作業を心がけま
しょう。

■セルフスタンドでは自ら携行缶に注油
することができません

軽トラックの荷台に置
いた携行缶にガソリン
を注油中、火災が発生
しています。



また、灯油用ポリ容器にガソリンを入
れることは厳禁です。

■車のエンジンをかけたまま給油しない
エンジンをかけたまま給油することは
法律で禁止されています。

また、ガソリンの蒸気に引火する危険
性が高まります。

■給油前に静電気除去シートに触れる

身体に溜まっている静電気を取り除い
てから自動車の給油キャップを開けて
ください。静電気を取り除かないと静
電気火花が発生する恐れがあり、ガソ
リンの蒸気に引火します。

■給油中にライター、タバコなどに火を
着けない

ライターなどの火がガソリンの蒸気に
引火します。



「2023トルコ南東部地震災害義援金」 に温かいご支援ありがとうございました

☎ 政策企画課秘書広報係 (15番窓口) Tel.63-2552

令和5年2月9日の受付開始以来、総
額85,424円の義援金を受け付け、
すべて和歌山県が開設する義援金受入口
座に送金しました。

税務職員募集のお知らせ 令和5年度 税務職員採用試験

■申込受付期間

6月19日⑨～6月28日⑨

⇒インターネット申込専用アドレス

【[https://www.jinji-shiken.go.jp/
juken.html](https://www.jinji-shiken.go.jp/juken.html)】

※申込みは、インターネットにより
行ってください。

■受験資格・試験日などの詳細について
国税庁ホームページの「採用情報」を
ご覧ください。

⇒国税庁ホームページアドレス

【<https://www.nta.go.jp>】

■問合せ先

・大阪国税局人事第二課(試験係)

Tel.06-6941-5331

・湯浅税務署総務課

Tel.0737-63-5351

(音声案内に従い「2」を選んでください)

お申込みはこちら



広告 町収入の一部とするため有料広告を掲載しています

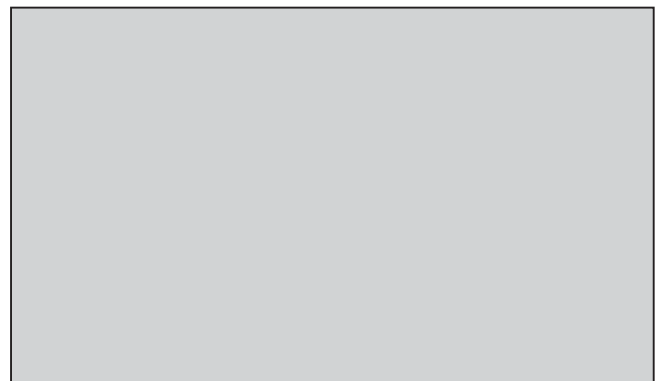
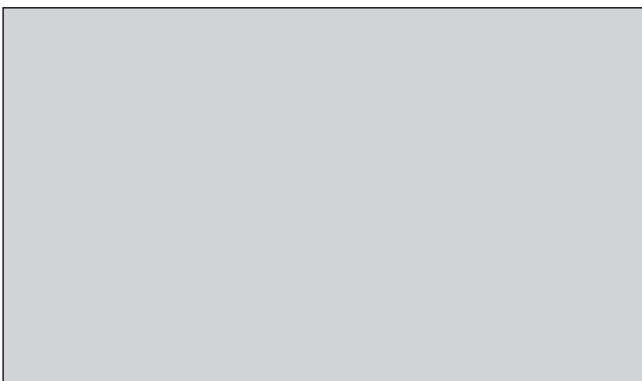

公式SNSアカウントで
湯浅町の最新情報を
発信しています

☎ 政策企画課秘書広報係(15番窓口) Tel.63-2552

湯浅町からのお知らせ、イベント情報などを
発信中!

QRコードを読み取って友だち追加、フォロー
をお願いします。

Twitter

LINE



Twitter
和歌山県湯浅町

LINE
湯浅町

障がい者等用駐車場の
適正利用のために

障がい者等用駐車場区画は、身
体に障がい(視覚障がい、肢体不
自由、心臓・腎臓などの内部障が
い)のある方や、妊産婦、高齢者、
病气やけが等で歩行が困難な方
が、車の乗り降りをしやすいよう
に配慮された駐車スペースです。
思いやりの気持ちでマナーを守
り、適正に駐車場を利用しましょう。



わかちあいの会和歌山「うめの花」
交流会のご案内

大切な人を自死で亡くされた方の遺族
交流会を開催します

- 日時 7月1日㊦
13時30分～15時30分
- 会場 西牟婁総合庁舎 4階大会議室
(田辺市朝日ヶ丘23-1)
- 対象 大切な人を自死で亡くされた方
- 参加費 200円(お茶やお菓子など)
- 申込み 不要
- お問合せ先
和歌山県精神保健福祉センター
(和歌山市手平2丁目1-2
県民交流プラザ和歌山ビッグ愛2階)
TEL: 073-435-5194
FAX: 073-435-5193

令和5年度各種目自衛官の募集について(5年6月分)

募集種目	資格	受付期間	試験期日	入隊時期	試験会場
第1回 自衛官候補生	18歳以上33歳未満の者 (32歳の者は、採用予定月の末日現在、33歳に達していない者)	4月1日～ 6月22日まで	【Web試験】 6月28日㊦～7月2日㊦ 【身体検査、面接】 7月6日㊦～9日㊦ いずれか1日	令和5年10月以降 令和6年3月以降 選択	和歌山県民文化会館 (和歌山市)
第2回 自衛隊幹部候補生 (一般)	大卒程度 22歳以上26歳未満の者 院卒者 20歳以上28歳未満の者 ※詳細は有田募集案内所に問い合わせ	3月1日～ 6月15日	6月24日㊦ (飛行要員除く)	令和6年 3月中旬～4月上旬	和歌山地方協力 本部庁舎 (和歌山市)
第2回 自衛隊歯科・薬剤 科幹部候補生	専門大卒(見込含) 歯科: 20歳以上30歳未満の者 薬剤科: 20歳以上28歳未満の者	3月1日～ 6月15日	6月24日㊦		
自衛隊 医科・歯科幹部	医師免許又は歯科医師の免許取得者 ※詳細は有田募集案内所に問い合わせ	2月1日～ 6月8日	6月23日㊦	9月下旬～10月上旬	受験票交付時通知

●受験料: 無料 ●他社との併願可能 ●各種無料相談会も実施中

詳細については、問合せ先まで連絡ください。

問合せ先: 防衛省自衛隊和歌山地方協力本部 有田募集案内所 〒649-0316 和歌山県有田市宮崎町106-2
TEL: 0737-82-6631 E-MAIL: wakayama.pco-arita@rct.gsdf.mod.go.jp



広告 町収入の一部とするため有料広告を掲載しています

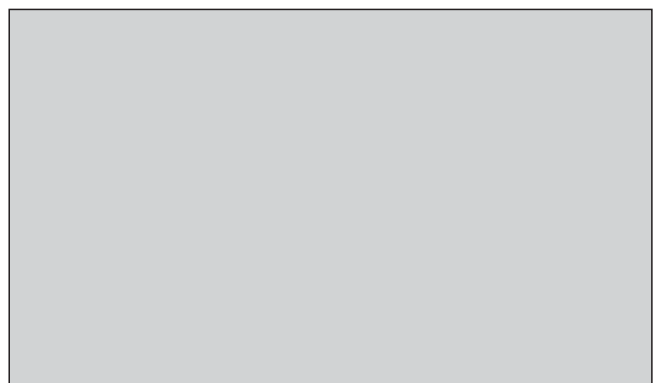
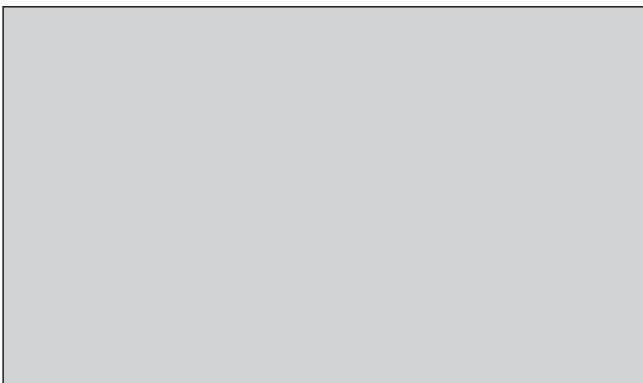

— 町長メッセージ —
町民の皆様へ

日常生活や経済活動に長く影響を及ぼした新型コロナウイルス感染症は、5月8日より季節性インフルエンザなどと同等の5類感染症に変更され、アフターコロナとして社会全体が大きく動き出してきました。

そのような中、5月14日の湯浅駅旧駅舎オープン記念イベントは、あいにくの雨ではありましたが多くの方にご来場いただき、予定通り終了することができました。なかでも、久しぶりの開催となった餅まき・お菓子まきの際は小雨となり、大人の部、子どもの部ともに大変賑わい、撒き手となった私も皆さんと一緒に非常に楽しいひと時となりました。

この3年間は、新型コロナウイルス感染症の感染拡大防止の観点から、様々なイベントが中止となりました。季節ごとの恒例行事が開催できず非

常に残念な思いもしましたが、今年は夏の風物詩である湯浅まつり花火大会を7月29日に開催します。イベントの詳細については、決まり次第改めてお知らせしますが、4年振りに湯浅まつり花火大会を開催できることを非常にうれしく思っています。

その一方で、新型コロナウイルス感染症による地域経済への影響は未だに大きく、地域における消費活性化のため、湯浅クーポン第4弾を配付します。現在準備を進めております。これまでもアフターコロナを見据え、さまざまな新型コロナ対策を実施してきましたが、地域の賑わいを少しでも早く取り戻したいと考えています。

(令和5年5月25日)

湯浅町長 上山章善



湯浅えき蔵図書館
 YUASA EKIKURA LIBRARY

きてみて!

利用案内

- 開館時間：9時～21時
- 休館日：毎月月末の金曜日、年末年始
- お問合せ：湯浅町立図書館 Tel.62-2280



ちよっとそこまでおでかけ俳句
 辻桃子／主婦の友社

庭先、スーパー、散歩や通勤…。「ちよっとそこまで」おでかけして、俳句を作ってみませんか？いつもの毎日が新鮮に感じられる、心おどる俳句入門。俳句の基本、俳句が見違えるコツ、季語の効果的な使い方などを解説します。

腎臓病とわかったら最初に読む食事の本
 家の光協会

主菜は塩分1g程度、副菜は塩分0.5g程度でも無理なく続けられる！漫画やイラストを交えた解説とともに、減塩しながらおいしく食べられる腎臓病のためのレシピを115品紹介する。



- 『ChatGPT』古川渉一／インプレス
- 『戦国を生き抜いた男』浅倉徹／原書房
- 『スカーレット・レター』五十嵐貴久／実業之日本社
- 『すぎだらけのピストロ』冬森灯／ポプラ社 など

児童書
 一般書

新着図書のご案内

でんでんでんしゃ

ひがしから／ひさかたチャイルド

【対象：0～5歳】

しずくが光るぼたぼた橋、蔓がすべるつるつる峠、葉の上、葉の下、あじさいトンネル。でんでんむしの電車は、ゆっくりのんびり走っていきました…。雨だからこそ見える景色、ゆったりした時間を楽しむ絵本。



めんどくさい図鑑

小学館クリエイティブ

【対象：小学3～6年生】

計算するのがめんどくさくて生まれた公式、お金を持って歩くのがめんどくさくて生まれたクレジットカード…。「めんどくさい」をきっかけに大発見、大発明をしたり、大金持ちになった人たちのエピソードを物語りにして紹介する。

- 『ずっといっしょずっとしあわせ』イザベラ・グロット／化学同人
- 『ハマったらぬげだせないやみつきめいろ』新興出版社啓林館
- 『3分間サバイバル』粟生こずえ／あかね書房
- 『ぼくらの種』次良丸忍／国土社 など

その他新着図書は、図書館ホームページの「新着資料検索」からご覧いただけます
 おはなし会（こども向け） 次回は6月10日㊥です！

6月

町民カレンダー

役場 湯浅町役場 **スポ** 湯浅スポーツセンター
えき蔵 湯浅えき蔵 **ふる** ふるさと振興課(旧図書館)
総セ 総合センター **有衛** 有田衛生施設事務組合

月	火	水	木	金
ダンボール (※1)	本・雑紙 牛乳パック (※2)	古着 (※3)	ペットボトル (※3)	新聞 (※2)

※1：まとめてしばって出してください。 ※2：透明または半透明の袋に入れるかしばって出してください。
 ※3：透明または半透明の袋に入れて出してください。

日	月	火	水	木	金	土
28	29	30	31	1 集団健診 (吉川公民館)	2	3
4	5	6 消費者相談 ふる 13時～16時	7 カン類収集日	8	9 マイナンバーカード 出張申請 えき蔵 14時～16時 ※要予約	10
11 マイナンバーカード 休日交付 役場 9時～12時 ※要予約	12	13 消費者相談 ふる 13時～16時	14 ピン類収集日	15	16	17
18 集団健診 総セ	19	20 消費者相談 ふる 13時～16時	21 カン類収集日 ・行政相談 役場 13時30分～15時	22	23 マイナンバーカード 出張申請 総セ 14時～16時 ※要予約	24
25 集団健診 役場	26	27 消費者相談 ふる 13時～16時	28 ピン類収集日	29	30 町県民税(普通徴収) 第1期納期限	1



町民カレンダー2024 作品募集

たくさんのご応募をお待ちしています!



応募作品について

- ◆湯浅町内で撮影された町の魅力がよく伝わるもの
- ◆一人3点まで応募可能
- ◆カラーまたはモノクロ A4横向き単写真
- ◆以前に応募した作品も再度応募可能

応募方法

A4サイズに写真を印刷し、記入した応募票を裏面に貼り付け、応募用紙と共に下記作品提出先へ持参または郵送にて、ご提出ください。
 ※応募作品に人物が写っている場合は、必ず被写体ご本人に許可を取得してください。

その他事項

- ◇審査後選出された作品は、JPEG形式(1MB以上)での提出が必要となります。
- ◇募集の際に取得した個人情報、本事業に関する事項以外には使用しません。
- ◇作品採用者、応募者の氏名は公表する場合があります。(応募作品展時など)



お問合せ作品提出先 〒643-0002 有田郡湯浅町青木668番地1 湯浅町役場 政策企画課 秘書広報係 ⑮番窓口 TEL63-2552

第47回 湯浅まつりを 開催します!

新型コロナウイルス感染症の感染拡大防止のため中止が続いておりました夏の恒例イベント、「湯浅まつり」。今年、**4年ぶりの開催**が決定しました!
開催日は7月29日(土)!
 荒天の場合は、翌日7月30日(日)に順延となります。
 花火やその他イベント等の詳細は、湯浅町ホームページ
 広報ゆあさ7月号でお知らせします。

※当日、通行止め区域を設けますので、会場周辺が混雑することが予想されます。
 ご迷惑をおかけしますがご協力をお願いいたします。

湯浅まつり実行委員会(ふるさと振興課内) TEL 64-1112

湯浅まつり 寄附のお願い

問 産業建設課管理係 ⑱番窓口
TEL **64-1124**

町民の皆様はもちろん、湯浅町を応援して下さるすべての方々と一緒にこの湯浅まつりを大いに盛り上げていくため、寄附にご協力をお願いします。6月23日(金)を目途に寄附していただくと幸いです。

子どもの健診・健康相談

- 実施場所 保健センター
- 4カ月児健診 ——
6月23日(金) 13時30分～
 - 6カ月児相談 ——
6月16日(金) 13時30分～
7月5日(水) 9時30分～
 - 10カ月児健診 ——
6月23日(金) 13時～
 - 1歳児相談 ——
6月9日(金) 9時30分～
 - 2歳児相談 ——
7月3日(日) 9時30分～
 - 乳幼児健康相談 ——
6月7日(水) 9時～11時30分
6月21日(水) 9時～11時30分
- 妊産婦相談&交流<mama♡はぐ>
6月21日(水) 9時～11時30分

みんな一緒に あそびのひろばへ

子育て支援センター
10時～11時15分
*水分補給ができるように、お茶をご用意ください。

参加
無料

すくすくひろばの日程

- たむらこども園 6月1日(水)こども園であそぼう♪
- ゆあさこども園 6月7日(水)いっしょにあそぼう♪

なかよしひろばの日程

子育て支援センター(ゆあさこども園内)

6月8日(水) ふうせんあそび
22日(水)

ひまわりひろばの日程

ひまわり保育園(内容は変更することもあります)

6月12日(日) あじさいとかたつむりを作ろう
26日(日) 七夕飾りを作ろう

◆電話・来訪相談をご利用ください
TEL63-6066 (月～金曜日 10時～15時) 受け付けています

◆子育て支援センターへ遊びに来てね
(月～金曜日 10時～15時)
場所…ゆあさこども園
お問合せ
ゆあさこども園 (TEL63-4153)
子育て支援センター (TEL63-6066)

※内容は変更することがあります

おいでよ!子育てサークルへ 6月

ふれあいあそび

14日(水) 10時
吉川子育てサークル
吉川公民館

16日(金) 10時
エンゼルちゃん
いきいきふれあい館

※子育てサークルは、事前予約が必要なので支援センターにお電話ください。

大人の健康相談・健康教室

- 健康相談 ——
毎週水曜日
9時～11時30分
- 献 血 ——
6月9日(金)
[有田湯浅警察署] 10時～13時
[済生会有田病院] 14時30分～16時30分

※新型コロナウイルス感染症の拡大防止のため中止となる場合があります。