



2023

11

November

Vol.588

# ゆあさ





## 祝ご長寿 5名の方が100歳の長寿を迎えられます

ご長寿おめでとうございます。  
これからも健やかで楽しい毎日を過ご  
されることを願っています。

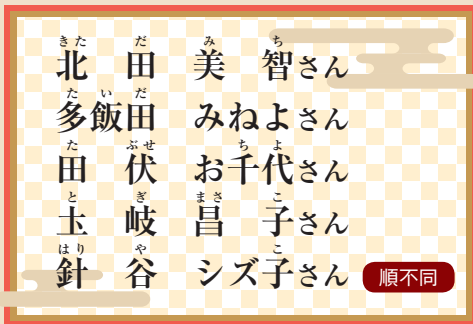

湯浅町65歳以上人口4,118人(男1,700人、女2,418人)  
湯浅町の人口11,005人の内37.4%  
湯浅町100歳以上の人口7人(男1人、女6人)  
(令和5年9月30日現在)

広報 PUBLIC INFORMATION OF YUASA

# ゆあさ

11月号  
VOL.588

- P2 ……町の話
- P4 ……秋の運動会フォトレポート
- P7 ……大相撲湯浅場所湯浅町長賞授与の寄附ご協力をお願い  
建物を取り壊したら手続きが必要です／イノシシの出没にご注意を！
- P9 ……11月は自動虐待防止月間「もしかして？」ためらわないで！189
- P11 ……部落差別のない社会の実現に向けて
- P12 ……地域包括支援センターだより
- P16 ……町長メッセージ／湯浅えき蔵図書館きてみて！
- P17 ……11月カレンダー／粗大ごみの集団回収を行います

## 話題 津波避難訓練を実施しました



▲避難場所へ避難してきた方々

10月7日㊥午後7時から、南海トラフ地震を想定した訓練を行い、812名の方々に参加していただきました。アンケートでは夜だから気づいた点等、たくさんのご意見を頂きました。次号の広報ゆあさでご紹介いたします。

## 話題 阪神対巨人戦にて湯浅町協賛試合を開催しました



9月21日㊤、阪神甲子園球場にて湯浅町の冠協賛試合『ゆったり、まったり「ゆあさんぽ」デー』を開催しました。

湯浅町PRブースでのガラガラ抽選会、オーロラビジョンでのPR動画放映、来場者へのオリジナルうちわの配布などを行い、湯浅町を知っていただく機会となりました。

## 話題 第9回ビブリオバトル有田郡大会 チャンプ本決定!

中学生の部 『方舟』  
夕木春央・著

バトラー  
湯浅中学校2年 前田 百愛さん

高校生の部 『嘘をもうひとつだけ』  
東野圭吾・著

バトラー  
耐久高校1年 林 咲さん



左:林 咲さん 中央右:前田 百愛さん

9月10日㊤、湯浅えき蔵にて、第9回ビブリオバトル有田郡大会が開催されました。発表者がそれぞれおすすめの本を観客に紹介し、観客は最も読みたいと思った1冊に投票するこの大会で、中学生の部では前田 百愛さん(湯浅中学校2年)、高校生の部では林 咲さん(耐久高校1年・湯浅町在住)の紹介本が、見事チャンプ本に選ばれました。

## 話題 「みらい市2023」※に湯浅町PRブースを出展しました



10月13日㊤、14日㊥、東京ビッグサイトで開催された「みらい市2023」にて、地方創生の取組みの一環として、湯浅町商工会と協力し、ふるさと納税や観光、特産物等のPRを行いました。2日間で約2万人が来場し、湯浅町ブースも大勢の人々で賑わいました。

※管工機材、住宅設備機器等の業界最大級の総合展示会です。みらい市は7つのテーマを掲げており、テーマの1つである「地域活性化」の取組みとして、自治体によるPRブースの出展や物販などを行っています。

# 運動会 レポート

10日(土)  
小学校・田栖川小学校  
あさこども園  
湯浅小学校





# 秋の運動会 フォトリー

9月30日  
たむらこども園・田村

10月1日(日)

10月8日(日)

# 囲碁大会を

## 開催します

問 申 教育委員会社会教育係 19番窓口 Tel 63・1111

日 時：11月23日(水) 8時30分～

場 所：湯浅えき蔵3階 地域交流センター

参加費：小中学生 200円

高校生 300円

一般 1,000円

(お弁当をご注文の方は別途500円いただきます)

申込締切：11月14日(火) 正午まで

申込方法：教育委員会社会教育係へ電話にてお申し込みください。

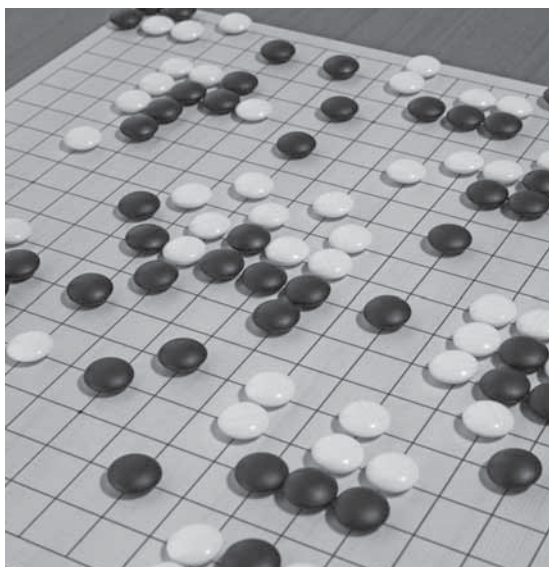

# 「宝栄湯」の指定管理者を募集します

村風呂として誕生した「宝栄湯」は、昭和43年に町営浴場となり、平成18年度より指定管理者による運営が行われる施設となりました。  
令和6年4月から令和11年3月までの5年間の指定管理者を募集します。

## 1. 施設等の概要

- (1) 名称 湯浅町共同浴場「宝栄湯」
- (2) 所在地 湯浅町大字湯浅2716番地4

## 2. 指定管理者が行う業務

- (1) 共同浴場の管理運営に関すること。
- (2) 共同浴場の維持管理に関すること。
- (3) その他共同浴場の管理に関し、町長が必要と認めること。

## 3. 申請資格

- (1) 湯浅町内に住所を有する団体
  - (2) 安全円滑で清潔に浴場を管理運営できる団体
  - (3) 宝栄湯の歴史的経過を踏まえ、浴場の設置目的及び交流の場としての役割をより効果的、効率的に達成することができる団体
- (個人では申請資格がありません。)

## 4. 提出書類

申請を希望する団体は、申請書類を提出してください。申請書類は、湯浅町ホームページにてダウンロードできます。役場住民生活課窓口でも用意しています。

## 5. 申請書の提出期限等

申請書に所要事項を記入の上、必要書類を添えて提出期限までに持参、または郵送してください。

### (1) 提出期間

11月1日(水)～11月30日(金)必着

平日8時30分～17時15分

### (2) 提出場所・お問い合わせ

住民生活課 環境係 Tel 64・1102

※詳しくは湯浅町ホームページをご覧ください。



## 大相撲大阪場所 湯浅町長賞授与の寄附

### ご協力をお願い

問 政策企画課政策企画係 ⑮番窓口 TEL 63・2552

日本遺産にも認定された「醤油醸造の発祥の地」を広く周知し、更なる発展につなげるため、平成28年度より大相撲大阪場所における幕内最高優勝力士へ湯浅町長賞の授与を行っており、今年度も継続して実施する予定としています。本取組みの趣旨に対しご賛同いただける方は、寄附のご協力をよろしくお願いします。

■寄附金額 法人 3万円/口

個人 1万円/口

■募集締切 令和6年2月29日(木)



過去の湯浅町長賞授与の様子

## 建物を取り壊したら

### 手続きが必要です

問 住民生活課税務係 ①②番窓口 TEL 64・1106

町内にある建物（住宅、車庫、倉庫、店舗、工場、その他の家屋）は固定資産税の台帳に登録されていますので、取り壊した（全部または一部取壊し）場合は、担当係へ減失届を提出してください。（現地確認、調査等行うことがあります。）

湯浅町ホームページから「減失届」用紙をダウンロードできます。



### ▼ご注意ください▲

手続しないまま放っておくと、課税台帳に残り続け課税誤りの原因となることがあります。まずはご連絡ください。

登記されている建物の場合は、不動産登記法により減失の日から1か月以内に申請することが定められています。

法務局（登記所）への手続きも併せてお願いします。

和歌山地方法務局 TEL 073・422・5131

## イノシシの出没にご注意を！

問 産業建設課産業係 ⑮番窓口 TEL 64・1124

各地でイノシシの目撃情報が寄せられています。特に秋から冬にかけて、餌を求めて人里に出没する数が増加します。

### イノシシに遭遇したら

- ・あわてず安全を確保しましょう。
- ・イノシシを威嚇しないようにしましょう。
- ・ゆっくり後ずさりして遠ざかりましょう。

### イノシシの子に出合ったら

イノシシの子を見つけたときには、近くに親がいる可能性があります。かわいいからといって、近づくのはやめましょう。なお、許可なくイノシシを捕獲することは法律で禁止されています。



# 年金生活者支援給付金制度について

年金生活者支援給付金は、消費税引き上げ分を活用し、公的年金等の収入やその他の所得額が一定基準額以下の年金受給者の生活を支援するために、年金に上乗せして支給されるものです。

※受け取りには請求書の提出が必要です。ご案内や手続きは日本年金機構(年金事務所)が実施します。

## 対象となる方

### ■老齢基礎年金を受給している方

下記の要件をすべて満たしている必要があります。

- 65歳以上である
- 世帯全員の市町村民税が非課税となっている
- 年金収入額とその他所得額の合計が881,200円以下である

### ■障害基礎年金・遺族基礎年金を受給している方

- 前年の所得額が4,721,000円以下である

請求手続き

#### ①新たに年金生活者支援給付金をお受け取りいただける方

給付金の対象者には、日本年金機構から通知が郵送されますので、同封のはがき(年金生活者支援給付金請求書)を記入し提出してください。

#### ②年金受給を開始される方

年金の請求手続き時に、年金事務所または市区町村であわせて手続きができます。

年金生活者支援給付金のご請求でお困りになったときには、お電話ください。



日本年金機構や厚生労働省を装った不審な電話や案内にご注意ください

日本年金機構や厚生労働省から、電話でお客様の家族構成や金融機関の口座番号・暗証番号をお聞きしたり、手数料などの金銭を求めることはありません。

ねんきんダイヤル

0570-05-1165(ナビダイヤル)

年金給付金

検索



## 12月7日(木)は出張年金相談

相談は予約制となっていますので、和歌山西年金事務所へご予約ください。

日時 12月7日(木) 10時～15時(最終受付14時)

場所 湯浅町役場 1階 多目的室

予約電話番号 TEL **073-447-1660** (和歌山西年金事務所 お客様相談室)



# 「もしかして？」ためらわないで！

い ち は や く  
**1 8 9**



## 189 これって児童虐待？

- ①友達を殴ってケガさせたので、同じように子どもを殴った
- ②宿題をしなかったので、食事を与えなかった
- ③子どもがいる前で、激しい夫婦喧嘩をした
- ④言うことを聞かなかったので、長時間正座させた
- ⑤眠っていたので、車中に寝かせたまま車から離れた
- ⑥子どもが傍にいるところで、性的な話をし  
て聞かせた

# これらはすべて『児童虐待』にあたります

- ①④身体的虐待    ③心理的虐待
- ②⑤ネグレクト    ⑥性的虐待

子どもの健全な成長や発達を妨げるような接し方はすべて『虐待』です！

## 189 あなたしか気づいていないかも そのサイン

虐待を受けている子どもやその保護者は、何らかのサインを出しています。周囲に気になる子育て家庭がいたら、気に留めてみてください。



### 子どもの様子

- ・不自然な傷やアザがある
- ・いつも服装や身体が不潔
- ・食事時や夜間、寒い日でも家の外にいる
- ・夜遅くまで外で遊んでいて、家に帰りたがらない
- ・笑顔が少なく、喜怒哀楽の表情が乏しい
- ・性に対する極端な関心や拒否感が見られる など

### 保護者や家庭の様子

- ・毎晩のように長時間子どもの泣き声が聞こえる
- ・怒鳴る声や物を投げつけるような音がある
- ・子どもがいるのに姿をめったに見かけない
- ・近所や地域の中で孤立している
- ・頻りに子どもを家に残して外出している
- ・子どもが病気やケガをしていても受診しない など

## 189 「虐待かも？」と思ったらまず連絡を!! TEL 189 (児童相談所虐待対応ダイヤル)

- ◆虐待を受けていると思われる児童を発見した場合は通告することが法律で義務付けられています
  - ◆通告者のプライバシーは法律で守られます（匿名の通報でも構いません）
- 下記の連絡先までご連絡ください

健康推進課 保健子ども係…………… TEL65-3008(直通)  
 和歌山県子ども・女性・障害者相談センター…………… TEL073-445-5312

# あなたも私もみんなステキ

～ともに考えましょうみんなの人権～

人権尊重委員会  
人権推進課  
(総合センター)

TEL 64-1126  
jinsui@town.yuasa.lg.jp

町民人権学習会にご参加ください

★今年度のテーマは「男女共同参画」です。

町民人権学習会は、町民の皆さん自らが人権尊重のまちづくりの担い手として、すべての町民の人権が大切にされる“まちづくり”の実現に努めることを目的に、町行政、教育委員会、人権尊重委員会の三者で企画・実施しています。

湯浅町では、令和4年3月に令和4年度から令和8年度までの5年間を計画期間とする「第3次湯浅町男女共同参画基本計画」を策定し、男女共同参画社会の実現に向けて取り組んでいます。

すべての人が、性別に関わりなく個性と能力を十分に発揮できる社会の実現に向けて、みなさんと話し合いたいと思います。既に開催が終わっている地区もありますが、一人でも多くの皆様のご参加をお願いします。



※「第3次湯浅町男女共同参画基本計画」

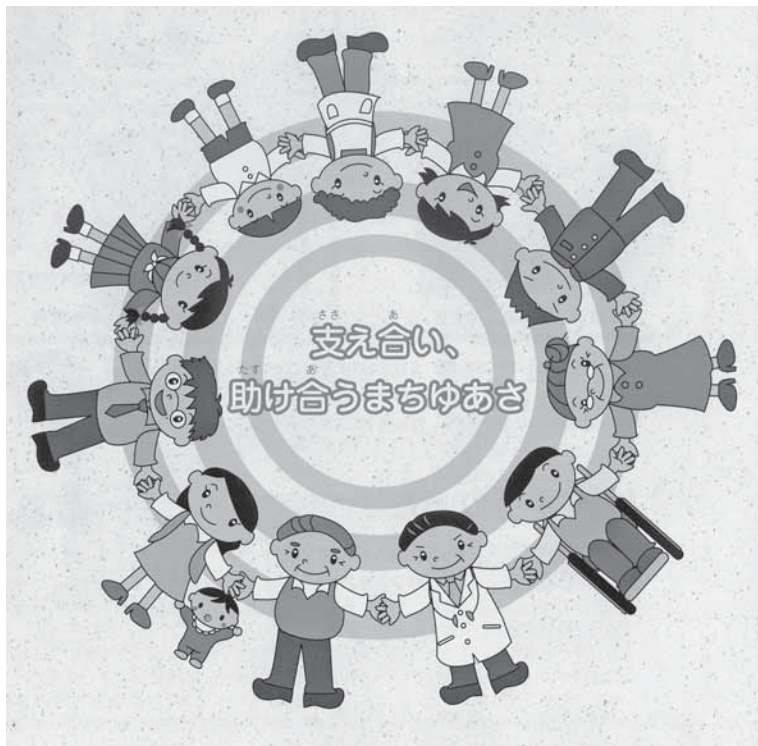

## 全国一斉「女性の人権ホットライン」強化週間を実施します!

問 和歌山地方法務局・和歌山県人権擁護委員連合会 TEL 073-422-5131

- 期間 11月15日(水)～21日(火)
- 時間 平日 8時30分～19時 土・日 10時～17時
- 電話番号 0570-070-810 (全国共通ナビダイヤル)  
※一部IP電話からはご利用できない場合があります。
- 相談内容 夫・パートナーからの暴力やストーカー、セクハラなどの女性をめぐる人権の何でも相談。  
相談は無料で、秘密は厳守されます。法務局職員又は人権擁護委員が相談に応じますので、お気軽にご相談ください。



# 部落差別のない社会の実現に向けて

11月1日から30日は「同和運動推進月間」です

## 湯浅町の取組

(モニタリングについて)

問 人権推進課人権係 Tel. **64-1126**



▲モニタリング実施風景

部落差別とは、日本社会の歴史的過程で形作られた身分制度により、日本国民の一部の人々が、長い間、経済的、社会的、文化的に低い状態に置かれることを強いられ、同和地区と呼ばれる地域の出身者であることなどを理由に日常生活の中で差別を受けるなどしている、我が国固有の人権問題です。

近年の部落差別の実態として、インターネットにおける特定個人や不特定多数を対象とする誹謗中傷等の差別表現などが明らかになっています。

こうした状況を踏まえ、国では「部落差別の解消の推進に関する法律」が、県では「和歌山県部落差別の解消の推進に関する条例」が、そして町では「湯浅町部落差別をなくす条例」が施行されています。

差別解消に向けて、町ではインターネット上の差別投稿の監視（モニタリング）に取り組んでおり、令和4年度末までに削除依頼275件に対して、93件の削除を確認しています。

部落差別に限らず、あらゆる差別は、許されないことです。私たち一人ひとりが手を取り合い、お互いの人権を尊重し、『差別のない・元気・笑顔の花咲く町 湯浅町』を目指しましょう。

和歌山県では、県民の皆さんとともにさまざまな取組を行ってきた結果、同和問題は解決へと向かっています。

しかし、今もなお、同和地区を避ける目的で同和地区の所在を県や市町村に問い合わせる行為や、インターネット上に特定の地域が同和地区であると指摘する投稿や同和関係者を誹謗中傷する投稿を行うなどの部落差別が発生しています。

このことから、部落差別の解消をより一層推進するため「部落差別の解消の推進に関する条例」に則り、教育・啓発、相談対応や、インターネット上の差別投稿をプロバイダに削除要請するなどの取組を行っています。

県民の皆さんには、部落差別は決して許されない行為であり、過去の問題ではなく現実の課題として残されていることをご認識いただき、部落差別解消に向けご協力をお願いします。

## 和歌山県の取組

問 和歌山県人権政策課

Tel. **073-441-2561**

同和問題  
(部落差別)  
相談窓口

・(公財)和歌山県人権啓発センター  
・和歌山県人権政策課

TEL. **073-421-7830** FAX. **073-435-5421**  
TEL. **073-441-2563** FAX. **073-433-4540**

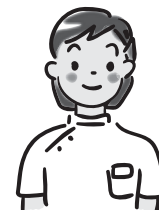

## 自分の将来のために・大切な人のために 早めに知っ得！『成年後見制度』

成年後見制度ってどんな制度なの？

みなさんの権利や財産を守る身近な仕組みです。

認知症や知的障がい、精神障がい等により判断能力が不十分な方は、預貯金等の財産管理や介護・福祉サービス等の手続きを自身で行うことが困難であったり、自身に不利益な契約であっても判断ができずに契約を結んでしまい、訪問販売や振り込め詐欺などの犯罪被害にあう恐れもあります。

このような判断能力が不十分な状態になった方を保護し支援するのが成年後見制度です。



このような不安や心配を  
抱えていませんか？

### 財産

離れて暮らす親が悪徳商法の被害に遭っていないか心配



### 財産

物忘れがあつて通帳をなくしてしまう等、お金を管理するのが不安



### 契約

認知症があり、介護サービスを利用したいけど、難しい契約や手続きができない



### 将来

子どもに知的障がいがあり、親なき後の財産の管理や子どもの生活が心配



こんなとき……

成年後見制度が暮らしを守ります

今は元気でも将来に不安がある人や、今すぐにでも支援を必要としている人など、成年後見制度はさまざまなケースで活用できます。

# 湯浅えき蔵公民館 美術館巡り

問 申 湯浅えき蔵町立図書館内(公民館) Tel. **62-2280**

今年度から近畿各地の美術館や博物館を巡る事業がスタートします。皆さまのご参加をお待ちしています。

- 開催日 令和6年1月14日③
- 場所 京セラ美術館(京都市)
- 内容 第10回 日展・京都展の見学
- 集合場所 観光用駐車場
- 集合時間 7時50分(帰着時間は17時頃の予定)
- 参加費 4,000円(保険料・入館料含む)
- 定員 40名
- 申込期間 11月17日⑤~11月23日⑥ 9時30分~20時
- 申込方法 湯浅えき蔵図書館に設置している申込用紙に必要事項を記入の上  
期間内にお申し込みください。(2名1組での申し込みも可)

※申込多数の場合は抽選となります。また25名に満たない場合は中止とします。  
※定員を超えた場合は、町内在住、在勤の方を優先させていただきます。



二次元コードからも  
お申し込みいた  
できます

## 寄附・寄贈をいただきました 温かいご支援をありがとうございます

電動自転車2台  
株式会社古勝



私の地元応援募金 602,500円  
明治安田生命保険相互会社



6月2日の豪雨による災害復旧に活用させていただきます

広告 町収入の一部とするため有料広告を掲載しています

## 税務署からのお知らせ

年末調整等説明会、消費税インボイス制度説明会を開催します

- 日時 11月14日◎ 10時～12時  
対象：有田市・湯浅町の方  
11月14日◎ 14時～16時  
対象：広川町・有田川町の方
- 場所 湯浅納税協会 3階 会議室  
(有田郡湯浅町湯浅2430-77)
- 共催 湯浅税務署  
公益社団法人湯浅納税協会

- お問合せ  
公益社団法人 湯浅納税協会  
TEL63-5454  
湯浅税務署 法人課税部門  
TEL63-5406

※定員は各回40名です。出席を希望される方は、事前に湯浅納税協会まで連絡をお願いします。



湯浅納税協会  
ホームページ

### 「税を考える週間」

～これからの社会に向かって～

国税庁では、国民の皆様には租税の意義や役割、税務行政の現状について、より深く理解していただくため、毎年11月11日から17日を「税を考える週間」とし、様々な広報広聴施策を行い、税務行政に対するご意見やご要望を寄せていただく機会としています。

今年はテーマを「これからの社会に向かって」として、国民生活と税との関わりを考えていただくため、YouTubeなどのSNSを利用した各種情報の発信にも取り組んでいます。

また国税庁では、納税者の利便性の向上、行政運営の効率化に向けて、各種手続のデジタル化を推進しています。そのほか、国税庁ホームページにて、国税に関する制度や手続、国税職員の業務(税務調査や徴収)について動画でわかりやすく紹介しています。詳しくは、国税庁ホームページ(www.nta.go.jp)をご覧ください。

## 紀勢本線や特急くろしおを利用しましょう！

政策企画課政策企画係(⑤番窓口)TEL63-2552

電車は、子どもから高齢の方まで誰もが利用しやすく、特に車を運転しない人にとっては、なくてはならない大切な交通手段であり、生活基盤でもあります。

この度、地域の方々がより快適に湯浅駅を利用いただけるよう、JR和歌山支社に対して広川町と連名で要望書を提出しました。

- 要望① 湯浅駅への普通列車停車数の増便  
要望② 湯浅駅への特急くろしおの全便停車  
また、令和5年5月に湯浅駅旧駅舎がオープンするなど、湯浅駅の利用促進を図っています。

地域の鉄道を守るために、安全性が高く、地球環境への影響が少ないといった利点の多い電車をぜひご利用ください。



◀JRおでかけネットホームページ

「特急」くろしおは、チケットレスサービスでご利用いただけます。



電車を間近に眺め、食事や休憩ができる湯浅駅旧駅舎

## マイナンバーカードの休日申請受付・交付を行います

国民生活課住民係(③④番窓口)TEL64-1102

予約制となりますので、事前に問合せ先までご予約をお願いします。

- 日時 11月12日◎ 9時～12時
- 予約について 11月10日金締切  
平日9時～17時(土日祝日を除く)
- ※必要書類については予約時にお伝えします。

## 漏水調査にご協力ください

水道事務所 TEL62-4171

漏水を早期に発見・防止するため、水道管の漏水調査を専門業者に委託して行っています。

主に道路に埋設している配水管(水道本管)の調査を行います。各家庭に引き込まれている給水管(水道メーター付近)で漏れている可能性があれば、調査員が敷地内に立ち入ることがありますので、ご理解とご協力をお願いします。※調査員には身分証明書の携帯を義務付けています。

- 調査期間 12月上旬～令和6年3月末  
■調査区域 湯浅町内全域

### 漏水調査とは

漏水調査は、限りある資源(水)を有効に利用するために行っています。漏水調査の方法は、道路内の配水管や止水栓・水道メーターの音を調査機器を使い調査し、漏水の有無を判断します。

## 弁護士相談(特設人権相談)を開設します

- 日時 12月10日◎  
13時30分～16時30分
- 場所 和歌山県民文化会館 410会議室  
(和歌山市小松原通1-1)  
※各振興局からのオンラインによる相談も可能
- 時間 1件あたり約30分※要予約
- 定員 先着6名
- 費用 無料
- 予約受付 11月10日◎  
9時から受付開始
- 申込先・お問合せ  
和歌山県 人権政策課  
TEL073-441-2563 Fax073-433-4540

広告 町収入の一部とするため有料広告を掲載しています

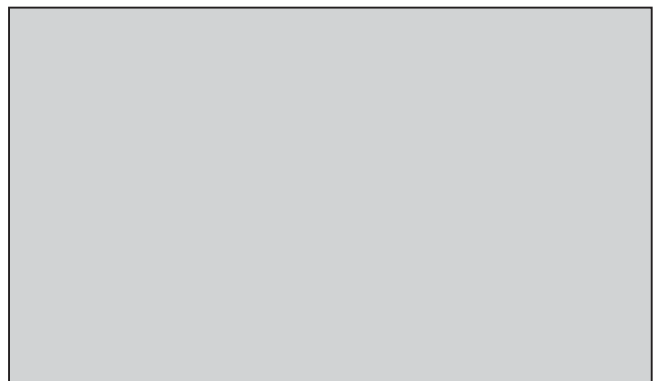
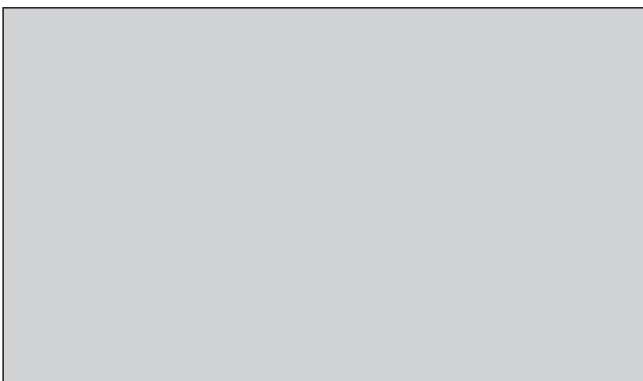

各種教室のご案内

申込不要

☎ 健康推進課保健子ども係(8・9番窓口) Tel65-3008

教室名	日時	内容	場所
栖原ウォーキング教室	11月22日☎ 9時30分～10時30分	栖原地区を歩きます。 ※水分補給のための飲み物は各自ご準備をお願いします。	栖原区民センター
健康教室	11月22日☎ 10時30分～11時30分	「筋力を落とさない！ 食事の摂り方」	

障がい者等用駐車場の適正利用のために

障がい者等用駐車場区画は、身体に障がい（視覚障がい、肢体不自由、心臓・腎臓などの内部障がい）のある方や、妊産婦、高齢者、病气やけが等で歩行が困難な方が、車の乗り降りをしやすいように配慮された駐車スペースです。思いやりの気持ちでマナーを守り、適正に駐車場を利用しましょう。



「里親制度」ご存知ですか？

☎☑ 里親支援センター「なでしこ」 Tel0736-69-1004

家庭を必要とする子どもたちのために「おかえり」と「ただいま」を言える場所になりませんか。

「里親になるには資格がいるの?」「どうしたら里親になれるの?」「里親と養子縁組の違いは?」「地域の子どものために何かできることはないかな?」など、里親に興味をお持ちの方や里親について知りたいと思われる方、どなたでも自由に参加していただけます。お気軽にお越しください。

里親制度説明会

- 日時 12月6日☎ 13時～15時
  - 場所 湯浅町役場 1階 相談室2
- パネル展示
- 日時 11月27日☎～12月6日☎
  - 場所 湯浅町役場 玄関ホール

防衛省・自衛隊からのお知らせ 令和5年度各種目自衛官の募集

募集種目	資格	受付期間	試験期日	入隊時期	試験会場
自衛官候補生	18歳以上33歳未満の者(32歳の者は、採用予定月の末日現在、33歳に達していない者)	12月7日☎	Web試験 12月10日☎～13日☎ 身体検査、面接 12月16日☎	令和6年 3月以降	和歌山地方協力本部
3回一般曹候補生	18歳以上33歳未満の者(32歳の者は、採用予定月の末日現在、33歳に達していない者)	～11月30日☎	12月9日☎	令和6年度 3月下旬から 4月上旬	和歌山地方協力本部
高等工科学校生徒(推薦)	男子で中卒(見込み含む)	～12月1日☎	令和6年1月6日☎～8日☎ のいずれか1日	令和6年 4月上旬	伊丹駐屯地 (兵庫県伊丹市)
高等工科学校生徒(一般)	17歳未満の者	～令和6年 1月5日☎	令和6年1月13日☎ 予備日14日☎		和歌山地方協力本部

●受験料：無料 ●他社との併願可能 ●各種無料相談会も実施中

問合せ先：防衛省自衛隊和歌山地方協力本部 有田募集案内所 〒649-0316 和歌山県有田市宮崎町106-2  
TEL：0737-82-6631 E-MAIL：wakayama.pco-arita@rct.gsdf.mod.go.jp



広告 町収入の一部とするため有料広告を掲載しています

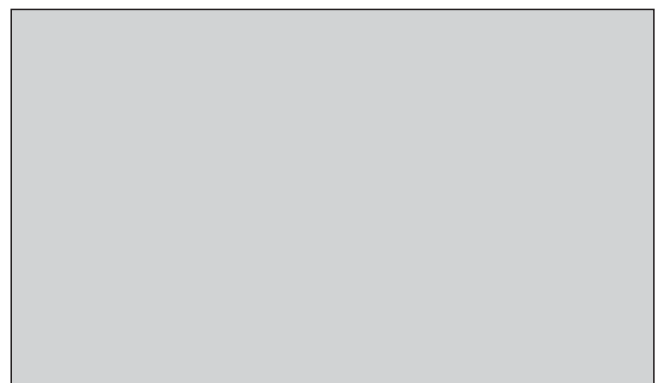
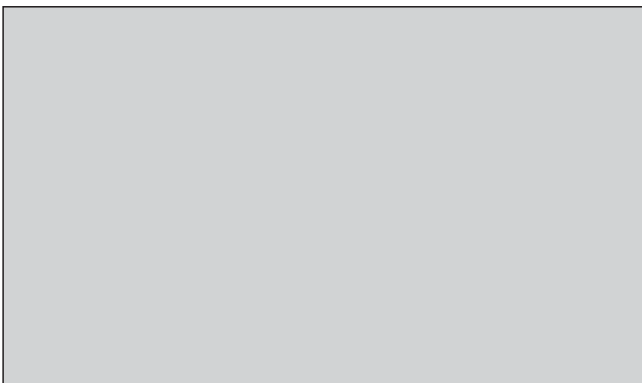

— 町長メッセージ —  
**町民の皆様へ**

日に日に肌寒さを感じる季節となってきました。暖房器具など火気を使用する機会が増えるこれからの季節ですが、11月9日から15日まで全国火災予防週間です。改めて火の取扱いに注意いただきたいと思います。

さて、役場の隣にある湯浅広川消防組合は、名前のとおり湯浅町と広川町の2町を管轄しています。ここ数年は、特に救助・救急の要請件数が増加傾向にあります。加えて、各町における高齢化や近年多発する災害への迅速な対応も今後の課題となっています。火災や救急の通報を受け出動の指令を出す指令センターを隣町の有田川町消防本部と共同で運用することで、これらの課題の解消につながるのではないかと考えています。有田郡内の3町で指令センターを共同運用すれば、出動が重なった場合でも迅速な応援出動が可能となり、通報の受信体制も円滑に、そして効率的に行えるようになります。町民の皆さんが安心安全に暮らせるよう、消防体制の充実に向けて連携を進めていき

いと考えています。

また、湯浅町では、ふるさと納税が町の収入面において重要な役割を担っています。ふるさと納税による寄附金は、駅前周辺整備や湯浅駅旧駅舎の整備など町のさまざまな取組みに活用しています。本年10月には、法改正により国が定める基準が厳格化されたところですが、国の基準を遵守しながら湯浅町の持続可能な発展のため、財源確保の一つの方法としてふるさと納税を有効に活用したいと考えています。町民の皆さんにも、湯浅町の魅力を伝える一つの手段として、湯浅の特産品を扱うふるさと納税を町外にお住みのお知り合いの方にご紹介いただければと思います。

(令和5年10月25日)

湯浅町長 上山章善



**湯浅えき蔵図書館**  
 YUASA EKIKURA LIBRARY

きてみて!

**利用案内**

- 開館時間：9時～21時
- 休館日：毎月月末の金曜日、年末年始
- お問合せ：湯浅町立図書館 Tel.62-2280



**ガバオ**  
 下関崇子 / ferment books

タイのおいしいハーブ炒め、ガバオ。ストリートからネットまでリサーチし、多様化する現代ガバオ・バリエーション130種を、レシピとともにカラー写真で紹介。タイでの発祥と歴史、日本での受容などに迫る食文化論も収録。

**君とパパの片道列車**  
 灘中までの道 / 光文社



関西の最難関、灘中を目指す息子。受験勉強は過酷を極め、何度も訪れるピンチを切り抜ける家族。ついに迎えた入試本番。中学受験をとおして絆を深めた家族の、苦しくも幸せな受験日記。ツイッター投稿をもとに書籍化。

- 『昭和街場のはやり歌』 前田和男 / 彩流社
- 『ノストラダムス・エイジ』 真梨幸子 / 祥伝社
- 『わたしたちに翼はいらない』 寺地はるな / 新潮社
- 『楠木正成 河内熱風録』 増田晶文 / 草思社 など

児童書  
 一般書

新着図書のご案内

**ねこのオーランドーの動物園**

キャスリーン・ヘイル / 好学社

[対象:0歳～小学2年生]

トラのリイおばさんから「しばらく泊めてほしい」と手紙がきて、渋々返事をしたオーランドー。だが、行き違いで色々な動物たちがオーランドーの元へ!オーランドーは、近くの動物園の動物たちとの総とりかえをしようと…。



**1年生からのハンドメイド**

文研出版

[対象:小学1～2年生]

1年生の子どもが、身近で手に入る材料や道具を使って、安全に楽しく作ることができるハンドメイドシリーズ。1は、カラフルビーズプレスレット、チュールぼんぼんりんごなどのつくり方を紹介する。

- 『えほんのしゅやくはなにたろう?』 おおのこうへい / PHP研究所
- 『バトルスタジアム最強決定戦戦国武将ナンバーワン』 ポプラ社
- 『空の手』 新井けいこ / 偕成社
- 『6+1の不思議』 斉藤洋 / 講談社 など

\*その他新着図書は、図書館ホームページの「新着資料検索」からご覧いただけます\*  
 \*おはなし会&おやこ集いの場(こども向け) 次回は11月11日(土)です! \*  
 \*えき蔵図書館公式X(旧Twitter) @ekikuratoshokanにて図書館の最新情報をお届けします\*



## 町民カレンダー

**役場** 湯浅町役場    **スポ** 湯浅スポーツセンター  
**えき蔵** 湯浅えき蔵    **ふる** ふるさと振興課(旧図書館)  
**総セ** 総合センター    **有衛** 有田衛生施設事務組合

月	火	水	木	金
ダンボール (※1)	本・雑紙 牛乳パック (※2)	古着 (※3)	ペットボトル (※3)	新聞 (※2)

※1：まとめてしばって出してください。    ※2：透明または半透明の袋に入れるかしばって出してください。  
 ※3：透明または半透明の袋に入れて出してください。

日	月	火	水	木	金	土
29	30	31	1   カン類収集日	2	3	4   ゆあさYYまつり <b>総セ</b> 10時～16時
5   ゆあさYYまつり <b>総セ</b> 10時～16時	6	7   消費者相談 <b>ふる</b> 13時～16時	8   ピン類収集日	9	10   マイナンバーカード 出張申請 <b>えき蔵</b> 14時～16時 ※要予約	11
12   ・集団健診 <b>有衛</b> ・マイナンバーカード 休日交付 <b>役場</b> 9時～12時 ※要予約	13	14   消費者相談 <b>ふる</b> 13時～16時	15   カン類収集日 行政相談 <b>役場</b> 13時30分～15時	16	17	18   湯浅町文化祭 (展示の部) <b>スポ</b> ～19日まで 9時～
19   湯浅町文化祭 (演芸の部) <b>スポ</b> 13時～	20	21   消費者相談 <b>ふる</b> 13時～16時	22   ピン類収集日	23	24   マイナンバーカード 出張申請 <b>総セ</b> 14時～16時 ※要予約	25
26	27	28   消費者相談 <b>ふる</b> 13時～16時	29   カン類収集日	30	1	2

固定資産税 第4期  
 国民健康保険税 第5期  
 介護保険料 第5期  
 後期高齢者医療保険料 第5期 納期限

# 粗大ごみの集団回収を行います

問 住民生活課環境係 ⑤番窓口 Tel 64-1102

処理にお困りの方は、この機会にご利用ください。

一人暮らしのお年寄りの方や身体が不自由な方等で、どうしても自力で運べない方は、11月10日(金)までに環境係へご連絡ください。

回収日時：11月19日(日) 9時～12時    回収場所：湯浅町役場 駐車場  
【雨天決行、荒天の場合中止】

※回収処分は民間業者が行うため、有料となります。

■回収対象となる粗大ごみ（一部無料で回収する場合があります）

自転車・単車・イス・タイヤ・畳・タンス・ベッド・マットレス・家具・小型家電など

※テレビ・冷蔵庫・洗濯機・エアコンは家電リサイクル法により回収できません。



### 健診に行きましょう!

健診は、お子さんの成長を確認するための大事な機会です。

保護者の皆さまに関心をもっていただくために、1歳児相談でお誕生会を開いています。

### 10月のお誕生日会に来たよ!

10月13日(金) (1歳児相談)

保健センター

地域みんなで子どもたちのすこやかな成長を見守りましょう

### 子どもの健診・健康相談

実施場所 保健センター

#### 6カ月児相談

11月1日(木) 9時30分～

12月6日(木) 9時30分～

#### 1歳児相談

11月10日(金) 9時30分～

12月8日(金) 9時30分～

#### 2歳児相談

11月6日(木) 9時30分～

#### 3歳半健診

11月27日(木) 13時～

#### 乳幼児健康相談

11月1日(木) 9時～11時30分

11月15日(木) 9時～11時30分

12月6日(木) 9時～11時30分

### 妊産婦相談&交流<mama♡はぐ>

11月15日(木) 9時～11時30分

### 大人の健康相談・健康教室

#### 健康相談

毎週水曜日  
9時～11時30分

#### こころの相談室

※要予約

右の二次元コードまたはお電話にて事前予約をお願いします。  
健康推進課保健子ども係

TEL65-3008



## みんな一緒にあそびのひろばへ

子育て支援センター  
10時～11時15分

\*水分補給ができるように、お茶をご用意ください。

参加無料

### すくすくひろばの日程

- ゆあさこども園 11月1日(木) 園庭であそぼう♪
- たむらこども園 11月2日(木) おさんぽ・おさんぽ

### なかよしひろばの日程

子育て支援センター(ゆあさこども園内)  
11月30日(木) 絵本の読み聞かせ

### ひまわりひろばの日程

ひまわり保育園(内容は変更することもあります)  
11月13日(木) 身体を使って遊ぼう  
27日(木) ボールで遊ぼう

◆電話・来訪相談をご利用ください  
TEL63-6066  
(月～金曜日 9時～15時)  
受け付けています

◆子育て支援センターへ遊びに来てね  
(月～金曜日 9時～15時)  
場所…ゆあさこども園  
お問合せ  
ゆあさこども園(Tel63-4153)  
子育て支援センター(Tel63-6066)

※内容は変更することがあります

## おいでよ!子育てサークルへ 11月

### 新聞あそび

14日(木) ピンポンパン  
10時～ 田区民センター

15日(木) 吉川サークル  
10時～ 子育て支援センター

17日(金) エンゼルちゃん  
10時～ いきいきふれあい館

※子育てサークルは、事前予約が必要なので支援センターにお電話ください。

